盛京時報

The Shengching Shihpao

（大正十年五月三日）

休刊…中日大祭禮拜日

發行兼編輯人 菊池貞二　印刷人 宮川貫作　發行所 盛京時報社

陰曆…三月二十六日

時刻表 幹線 [illegible]

論說　討孫與征蒙

昔李左車之對淮陰曰。將軍虜魏王。擒夏說。不終朝而破趙二十餘萬衆。威震天下。此將軍之所長。然衆勞卒疲。其實難用。今以疲敝之卒。屯諸燕堅城之下。燕若不服。齊必據境以自強。此將軍之所短。僕爲將軍計。莫若按甲息兵。北首燕路。而遣辯士奉咫尺之書於燕。暴其所長。燕必不敢不聽從。燕既從。而東臨齊。雖有智者。不知爲齊計矣。兵固有先虛而後實者。此之謂也。至今思之。雖孫吳復生。亦無以易。而要非戰勝之後。則斷不及此。何則。勝則人習吾威。而庇吾勢。利害迫於前。而禍福怵其心。故說易行。而從我者順。若我無可恃之形。徒虛言以嚇衆。是猶步者之墮井。無怪乎疾呼而人不聞矣。此次曹張王天津會議。舉更希望解決之問題。固不一端。而征蒙則爲武人所應有之責任。乃會議復會議。其第一破題兒。僅聯銜通電聲討孫文。夫孫以一黨一系。舉爲總統。其與護法之宗旨。自相刺謬。其勢已爲西南所共棄。討與不討。視征蒙問題之利害輕重。相去殆不可以道里計。無今袞袞諸公于蒙人之改號稱帝。節節進兵。破我藩籬。置諸腦後。無所表示。何不明利害。不知輕重。至此極耶。傷哉。歐美人謂吾國人祇有個人。而不知有國家。誠爲洞見癥結。切中病根之言。讜而非虐矣。不然。蒙亂告警。已非一日。正武人建功立業之秋。無所用其瞻顧。胡爲乎自庫倫失守後。烏得明林相繼不保。近則謗江消息。益形險惡。而震動中外之天津會議。猶是容與自若。按兵不動。一如明末洪承疇之自重。以爲非有寇亂。則我之總兵督帥。亦將不保。雖至降清而列貳臣之傳。仍然無足介意乎。或曰。古有百萬之衆。無食不可一日支。故漢之興也。賴敖倉之粟。唐之興也。資黎陽之積。今天下俱匱。已無秦隋之富。將何所借以成漢唐之大業。吾應之曰。兵馬未動。糧草先行。征蒙之舉。有待籌餉。猶可厚非。然餉源告竭。征蒙者尚遲遲其行。而討孫之說。又豈容易實現耶。與其徒布討孫之虛名。裝腔作勢。何如先言征蒙。稍示關懷立國之遠圖。不愧武人本色乎。況兩軍已經對峙。敵必併力謀我。恐我聲威之成。此而不猛戰挨門。一爲所乘。魚散鳥驚。無可救矣。誠能出其不意。一戰以挫其鋒。則敵衆胆喪。衆軍氣倍。志定成立。而後以此制敵。何敵不摧。以此攻城。何城不克。昔沈田子以千餘人。遇符泓數萬之衆于青泥。謂兵貴用奇。不必在衆。今衆寡不敵。勢不兩立。若彼固既固。則我無所逃。不如擊之。遂敗泓兵。此深合用兵之機要。可爲殷鑑。奈何吾國武人只知對內。不知對外。徒自空言。不務實力。關于征蒙與討孫之利害輕重。茫無所辨。如此其甚耶。嗚呼。討孫之通電。嗚呼今日之征蒙。

德皇室之今昔

全盛時之德皇及皇后圖係騎馬郊游時之撮影德廢皇現在竄謫荷蘭廢后日前因病逝世其有令人不堪今昔之感者矣

右廢后　左廢帝

愚劣天津會議（散）

張勳爲復辟巨魁。而孫文爲民黨元老矣。今天津會議。行將使此巨魁。攻彼元老。民黨勝乎。抑亦復辟敗乎。奇想天開。至此極矣。非軍閥會議。決不能有此種提議也。辮子。大砲爲文明之利器。而張勳綽號辮子。孫文本有大砲之稱。各國精益求精。爭先恐後。辮子係封條之贅疣。國人均唾棄之。何物好事者。乃使辮子與大砲互相爭鬪。是亦太滑稽矣。況辮子以長弓爲姓乎。由表面觀之。長弓辮子。皆似非大砲之敵。惟衰世亂邦。多有不可思議之事。利器固不足以恃。而贅疣不盡爲廢物。則大砲與辮子。孰勝孰負。豈容輕易預斷哉。奉張之于張勳。其關係極爲密切。奈無辮子本不爭輿情。各方面頗多反對。未便任意起用。乃以爲欲起用張勳。先須使其建大功。而刻下武人建功之地。爲外蒙。然俄黨蒙匪。勢頗猖獗。雖取勝算。且爲國犧牲爪牙。所不能忍者也。于是竟有討伐廣東之議出現焉。夫孫文號。無拳無勇。雖任其所爲。然自滅之期。固不甚遠。奉張乃謂是時若特派張勳。俾其與陸榮廷互相策應。以討廣東。則易如翻掌耳。而張勳貪天之功。起用亦在所不妨。所幸者。王占元不贊成討伐廣東。是時推荐張勳。其妙莫名。以上爲吾人揣度之詞。然天津會議中之張勳討粵總司令問題。其亦不過如此而已。

惟張使若抱有此種意見。則皮相亦甚矣。夫孫文個人之勢力。固不足言。然彼仍儼然民黨中之耆宿。若北方加以壓迫。則西南各派。捨小異。去私嫌。再行團結。本意中事耳。加之長江派。亦皆不願西南滅亡。況國人之惡孫文。未有如疾惡張勳之甚者乎。果爾。則討伐廣東談何容易。想其結果。當不過糜許多軍費。使桂粵兩省之無辜。再遭塗炭。輾轉溝壑而已。是吾人所以反對一切武力政策。而爲天津會議不取也。

銀行團須警戒（散）

中國現下軍閥政客。無論南北。財政支絀。應付俱窮。而外國新銀團。與國內銀行團。對于政府之信用。掃地而盡矣。新銀團態度。早已決定。除利國福民之實業團外。不肯對于軍閥腋下之現政府。貸與分文。而國內銀行團之方針。亦畧與相同。是吾人與國民。爲中國前途。所足以差强人意者也。不意軍閥技末盡矣。窮餘百思。出以下策。乃擬請國內銀行團。即當用國內銀行團名義借款。倘能得愜允。全新銀團面子。而免輿論之攻擊。不啻掩耳盜鈴矣。惟中外銀行團。果准如所請。頗屬疑問而已。現在中國議會虛設。言論無力。足以制軍閥死命者。僅有銀行團耳。代國會而監督政府者。銀行團也。所望者。中外銀行團。萬勿爲軍閥所欺。失信於國人。則幸甚。

今後世界之霸者爲誰（十）

▲英美兩國國民之對抗

●結論

吾人將英美兩國隔閡之原因。已畧如上述。試再論其將來之形勢。凡形成別個問題者。姑置勿論。但就所謂國際關係之屬于相對的。以單純揣測兩個國家之關係而逆睹其將來也。兩國間隔閡的原故。雖非一端。而與諸外交的交涉關係。亦不能置之不顧。例如『杜馬斯、日發遜』（即係書記美國獨立宣言書之人士）對于援助美國獨立之法國。大有好感。誠無足怪。然于一千八百零二年。發明謂『美國自睹法國對于『新鄂爾利昂』州。有食指顫動之事實。美國于此。萬不得不與英國海軍及英國國民結婚（郡與英國同盟之）等語。夫如是。美國獨立之主謀者。對于與之有力之法國。尚不免斯言。可知民族、宗教、風俗、言語四者相同之英美兩國國民。共有相互提攜之『可能性』。外此四者均不相同之他國。其理甚爲明晰。從而美國對英反感之度。過乎英國之對美反感。是係世界之形勢。實使之然。蓋因美國之相對的競爭國。除日本外。祇有英國而已。反之英國平生異常忙碌于歐洲外交問題。不暇注意于對美外交。若夫『哈斯杜』系報紙之對英攻擊。今日仍然激烈。令傍觀者掩卷嗟歎。並非英國有力之排美報紙『徐恩布爾』新聞所能企及焉。雖然。觀于他方。英盛於此時。亦英深于此時。英美兩國國民之民族的覺悟。英美兩國親善論之提倡。得兩國提攜之鎖鑰。庶幾『昂古拉索遜』民族。得與日本相竝。而有稱霸于世界之地位焉乎。（已完）

俄國通商政策之歷史的觀察

戾稅對寇々茶及煙草行之。即寇々所製之諸古留等糖果類輸出於外國之時。付還先課之輸入稅。輸出外國產煙草時。付還先課之輸入稅。國產煙草輸出時。付還內地之消費稅。戾稅實施後。德國之輸出額漸次增加。至凌駕瑞士法蘭西等大輸出國。附條件稅入法乃屬于附有加工或不加工再輸出之條件而輸入之外國品。及對于原則上雖有關稅之外國品。因特別事情如國內需要生產之狀況而輸入之外國品。許以無稅輸入之方法。因是德國工業頗形發達。且原料輸出國之貨物加工後再行輸出之類頗爲發達。例如俄國之皮革及毛皮類。英國之鐵器美國之韝及染料。加工之天鵝絨。傘用綿織物。等貨皆爲無輸入。加工之後再輸出者。漢堡鎮因儲藏此等輸入品。設有特別無稅輸入貨物倉庫。而依此項條件而輸入德國之貨物逐年增加。千九百〇一年僅一億三千五百萬馬克。十年後增至二億四千萬馬克。是其政策成功之明證也。輸入免許證法乃自國產穀類輸出於外國之時。發給與輸入同樣穀類之關稅同額之輸入免許證。該免許証因無記名。對於提出者無論輸入何種商品均屬有效。故得互相交換讓渡。受領即可利用。穀類輸出者所受之保護無異受輸出價格以上之補助金。德國之穀類輸出以非常之速力而增加。千八百九十四年免許狀之價格僅值六百八十萬馬克。六年後千九百年已增加一倍。該法於獎勵農業頗爲有效。然及惡影響於工業界。將來能否繼存尚屬疑問。然德國於貿易發展上頗注意於關稅政策。可以推察矣。運貨政策與前述關稅政策相待。爲促工商業發達最緊要者。德國巧爲利用。協定一種特定輸出貨率。當時可適用者止于煤穀類。酒精。砂糖。鐵材。鋼鐵。船。木材等。漸次推廣。遂及於一般輸出品。（未完）

駐赤俄一週年記（續）

俟煮一小時後。則取而倒入型中。以有重量之物。蓋其上而置之冷處。數小時後。取視之。即即成肥皂矣。吾等此次實驗製造計得肥皂九百五十格蘭姆。然最初共用曹達百卅格蘭姆。熱水二百七十格蘭姆。椰子油八百格蘭姆。（以內有二百五十格蘭姆被蒸發故耳）稍前後所需時間。爲二小時有半云。（未完）

記事短篇　張氏女（續）

居久之。女察王舉動謹慤。弗類薄倖之徒。意乃大定。而王晉京之期已迫。願以戀女故。遲遲弗行。女乃促之。祖道之日。王囑女曰。卿善珍重。抵京後即遣僕迎迓也。言際淚索索如貫珠。女握王手曰。別無幾時。當復團聚。何作此女兒態何爲。不怕消盡鬚眉氣耶。行矣自愛。顧女雖强歡笑以悅其意。然已秋水盈盈。廻面偷拭矣。王遂登輿。女遙望其夫與騎轆轆遠去。情不自禁。痛哭而歸。由是居恆不樂。飲食頓減。鬱鬱成疾。而漸危矣。張召醫爲之診視。醫切脈畢曰。喜徵也。然憂能傷氣。若不知自遣。則恐胎將墮矣。遂爲處方。且囑珍重。月足後竟產一子。取名幼偕。而王至此。尚無消息。張憶女前言。疑有他意。諷於女。女曰。兒觀王郎。非負心者。或以事羈絆。未能出都耳。張曰。然何不遣价持一信來耶。今之富貴者。憐新忘舊。比比皆是。安知王非其倫。汝何自苦也。女唯有面壁暗泣不已。張遂不復言。又年餘。幼偕已呀呀學語。女偶抱之嬉于門前。値雨風驟至。女囊事觸心。不覺潸然淚下。回寓後。隨從者彷彿王初至狀。女神搖目眩。王郎之聲。幾于出口。輿內人出。晉客步趨。亦宛然如王。女睇視既確。將進而詢問。又恐爲己思郎甚而至此。乃語其父。張老視之。亦甚驚異。欲明言。又恐有他故。忽思一策。乃導之入王前所居之室。欲其覩物憶人也。既入室。亦毫無所動于中。張趨告女。女方傍窺。聞父言。竟抱兒至窗隙詳審之。亦無誤。不覺煩從心起。戰慄無人色。强掀簾入。曰負義郎三載離別。不復我識。將作秋扇之捐耶。雖然。郎弗來此。猶可自釋。郎既來。奈何同居匝月。覿面如同陌路。妾死且不瞑矣。復擲兒於其懷曰。妾一塊肉生之死之。悉惟君。妾亦不復生矣。然欲死。又憐兒不能引決。且訴且慟。不成聲。張老在旁。亦默視如木偶。而客觀其如此。知有誤會。乃急述己之姓氏。曰。余王禮方也。女曰。禮正乎。既娶吾。又何棄之。客曰。禮正乃余兄。吾名禮方。蓋客本王之弟。兄弟面本相似。因而誤認也。客遂轉問曰。汝何從識吾家兄。張老乃備訴前事。客曰。然則夫人吾嫂也。女即詢禮正現狀。禮方曰吾兄赴都未幾。即染時疫棄世。遺書囑弟云。已在濟甯娶嫂。事冗未暇來此。今不意而遇。知吾兄尚存一脈。老母見之。亦當轉悲爲喜也。於是迎其嫂。及張老夫婦回籍。（完）

廣告

㊉滿鐵定期船　大連出帆廣告

青島上海行　榊丸　三月廿九日正午開航上海行

▲以上兩船均設有船內無線電信局　滿鐵埠頭事務所

上海行　神戶丸　三月廿四日正午開航青島上海行

海運課　寄荷取扱　丸二商會　大連監部通二丁目（電話二六四〇、一八五五）

日本郵船會社　大連出帆

●長崎、門司、神戶、橫濱行　高砂丸 四月六日　濟州丸 四月十三日

●汰沽丸 天津牛莊行 四月四日　濟州丸　三河丸 日

●牛莊行 營口丸 八日

●門司神戶大阪行 營口丸 四月四日　山東丸 十三日

●漢墨行 常盤丸 四月九日　松江丸 四月廿五日

●晚香坡亞脫爾行 德島丸 四月十一日 四月十五日

日本郵船株式會社代理店　三井物產株式會社大連支店

右定期船倘因天候及其他事故日時或有變更

聲明作廢

茲有本號由哈爾濱運往奉天南滿車站小米三十噸詎將二八一四號儀紙遺失現已聲明將米提出惟此儀紙無論中外何人拾去作爲廢紙特此聲名

臨榆縣海陽鎮德星奎啓

本溪湖煤燒塊　大昌煤局　奉天鐵道附屬地　日電話二〇九番中四二

總行（營口）　分行 大連 撫順 開原 錦州 鄭家屯 芝罘 天津 旅順 長春　電話 長日二五二番 中二一七一番　安田善三郎

中日合辦　正隆銀行奉天支店

本行照除一般銀行例辦理一切存款放款貸款匯兌各項事宜如左所有辦理之宗旨以切實穩健主義兼各項存款以有價證券爲擔保並代理公債及各種公債票押者息率從廉優待外交公道以兌換金銀小洋事宜照市價

奉天小西關　奉天新市街電話六八〇番

橫濱正金銀行奉天支店

資本金一億圓　積立金五千三百萬圓

電話 日一一二番 中四七一　客用五三七番

總行 橫濱

支店 東京 神戶 大阪 下之關 長崎 倫敦 里昂 紐育 桑港 布哇 卡爾各達 伊爾庫次克 孟買 新嘉坡 西貢 香港 漢口 上海 北京 天津 青島 濟南 牛莊 開原 長春 哈爾濱 海參崴 大連

爲聲明事

德等弟兄五人均已成年自立祖上並無遺產此保均知然其中性情各不相同故願登報聲明所有各人借貸銀錢及經手各事均由本人自身清理因向無連手之事故其他弟兄概不負責無論親友人等凡與吾等兄弟有交涉者均請向本人自行料理特此聲明以免連涉

朱明仁　朱明德　朱明禮　朱明善　朱明龍　仝啓

恭頌克山縣長李公會一之德政

克邑縣治未久百政待興農商市集良莠不一非有賢宰求治奚易自我縣長李公會一到任伊始即清理舊案接審新收民刑案件聽斷神明不誅無辜片言折獄原被悉服早夕辛勞保民在念未幾月間不但積案結清而監獄亦無冤抑矣不特此也且整頓警學提倡實業尤不遺餘力其他機關地方公益及興利除弊等件無不力求改革視應辦不可緩者即邀集紳商極力倡辦若展街放街基挖築城壕籌備義倉安設電線組織儲蓄會勸辦保衛團種種善政皆賴我縣長李公首倡之力居多歲云縣長賢能商民稱慶日覩清廉之風剛毅之氣誠懇之心感人之深我商民欲不表揚每有不能已之勢因之四民感戴口碑載道致有克山縣城鎮紳商士庶多起恭頌牌匾暨萬民衣傘數事而一克山縣長李公到任未及二載闔縣商民人等欽感若此足徵我公清廉仁愛化洽四民有以致之也商等啣感既深欲報無由除前已恭頌匾額一方以彰其德外謹此登諸報端藉資頌揚畧表微忱云

克山縣商會會長王若蘭　王安俠　闔縣商號謹臨賜

恭頌呼倫貝爾鎮守使兼陸軍騎兵第二旅旅長張公文斌暨奉軍旅長萬駐綏團長李勳匪之功德

張鎮守使夙稱驍勇盜賊憚其威名適來江省匪勢猖獗大股數百小股數十長有報字閻王者率匪數百蜂擁入城破縣署放獄囚燕擊商號次第占據肆打宅攻城風聲鶴唳而敵邑慶城遠在邊僻戒備偶疏遂于夏曆正月十七日數人東竄饑驅旋至望奎三井被綁之官商隨匪轉徙已二十餘日適奉軍旅長萬先與該匪接觸未分勝負而鎮守使亦由呼倫貝爾開督帶隊星夜馳至躍馬直前指揮兜擊其所屬之團長江營長焦李等皆訓練有素攝不畏勇爭先飛將軍從天而下群賊胆寒正在圍攻之際駐綏團長李亦相繼赶到兵力愈厚四面包抄賊衆不支乘夜破騎突圍北竄當經鎮守使萬李旅長督隊猛擊斃匪七十餘名奪回知事會長並其他人票四十餘名肚縣各股匪亦有攔雷傳聞者亦乃碑載道歡聲一聲賊氛四散不惟闔匪遠遁而各股匪之蹤跡如此跳梁小醜當不足平也商民等感爲可言愧無以報用將剿匪事略登載報端以旌功德

黑龍江慶城縣紳商各界人等恭頌

招商局圖南快輪

准於舊歷四月初一日（即禮拜日）下午一點鐘由營口開回烟台上海

代理售票處貞正稻香村

營口招商局圖南輪船帳房啓

恭頌區官王君永發甫玉亭德政

相仁貝勒第三區區官王君玉亭自蒞任以來勤儉從公廉潔自守力整警政取締研究警士具行政之情神商民享安居之樂業者有由來也至若調查戶口異常詳細清理田賦主持公道而排難解紛尤其性之所好且轄境界在邊陲山林叢雜誠盜匪出沒無常之地王君蒞任甫及一載破獲要案甚多最奇者如本年一月間豐樂保民戶趙繼富家被搶兇犯六名狡猾異常▲日傍晚闖入趙宅搶掠財物若干恐爲趙某所認易於破案當將男婦小孩等均行砍傷又將房舍焚燬以期斬草除根焚屍滅跡即可幸逃法網詎知僅有孝婦焚死趙某與七齡小孩雖受重傷均由火焰內躍出事經案王君帶月披星親自偵緝不旋踵即拿獲兇犯徐金鼎周世明徐金書王仙和四名送縣懲辦人民咸稱神速上峯深加贊賞因記張所長大功一次王君玉亭大功二次聞尚欲呈王君請獎以爲破案神速者勸他若輩賊追匪勇敢直前不辭勞瘁是以賊人聞之魂飛胆落竄鼠狼奔我第三區營處胡匪之截成獲磐石之安商民等感戴深重難安緘默僅藉報端以彰大德

第三區紳商民仝啓

朝鮮銀行

本金八千萬元

現已收入資本金五千萬元

積立金八百五拾參萬元

本行辦理存款貸款割引海外匯兌事務買賣銀塊金塊其他一銀行業務並在朝鮮滿洲西參威亞歷山德爾斯克管理金庫事務

朝鮮京城南大通門感　振替貯金口座京城三三三番

分行及出張所

日本、東京、大阪、神戶、下關

朝鮮、釜山、大邱、仁川、平壤、鎮南浦、元山、群山、木浦、會寧

滿洲、大連、旅順、營口、遼陽、奉天、奉天新市街、鐵嶺、開原、四平街、鄭家屯、長春、吉林、安東縣、龍井村、哈爾濱、傅家甸

中國本部、上海、青島、天津、濟南

俄領、浦潮斯德、貨幣交換所　斯柏斯咯尼哥利斯克、亞歷山德爾斯克

美國、紐約

及外倫敦巴黎及內重要之地均有代理兌匯分行及出張所

恭頌奉軍第二十九師步兵五十七旅旅長萬公壽山德政

江省區域東邊遍帶鬍匪肆起初是搶掠鄉村綁男擄女燒殺蹂躪繼而攻城奪縣封官放獄任所欲爲被掠縣區已有五六處之多如蘭西綏東慶城是也本年正二月之中乃有匪首綽號安平閻王等合率所部五七百不等竟敢明目張胆公然投刺縣令城區歡迎則踏平城垣玉石不分彼時匪氣之盛已達極點城裡軍警孤立無援防守不暇安能放棄城肆與賊迎敵城外鄉區被匪搶掠殆盡幾無幸免不惟糧戶被災即青戶亦受其害不獨男丁被綁婦女亦多掠而勒贖民何不彼而羅斯封彼時民等正在乞天不語叩地無應束手待斃時幸蒙彼蒼眷佑得遇旅帥萬公督隊到蘭大張撻伐先在田草溝闕將匪首海龍五百餘衆勳受鉅創傷亡大半救回肇東縣縣官韓並獲有入票馬四均皆分文不索旋在海倫水爾營十四井並惠字十三井又遇閻王痛擊一陣斃匪三十餘名餘匪乘夜逃遁旅帥督率大軍晝夜尾追計一晝夜之工人未進膳至乾字三井方始追獲又遇文斌張鎮守使合兵一處四面包圍若非旅帥鎮守使指揮合宜士卒用命恐不能得獲全勝畢將慶城縣知事寄打回生擒賊十餘名陣斃者無算所擄人票馬匹仍是毫厘不索分別發放衆民德之口碑載道自閻王被創後其他股匪十數股每股一二三五七百不等聞風喪胆望影而逃現均藏於山林之中旅帥督率各軍不惟紀律基嚴行動文明所到之處秋毫不犯若蒙旅帥久駐海倫徐璽餘氛本年尚有春耕之望否則十九空共衆民適之則村來更有不堪設想之 國民等所受我公之惠罄竹難書無可酬答特誌報端以彰公

黑龍江海倫縣四鄉農民公頌

交通銀行發息開會通告

啓者民國九年份股本利息茲經會議決定官利六釐紅利八釐定於五月十日即舊歷四月初三日在各處總分支行所開始發給請股東諸君屆時携股票前往就近總分支行所按照規定手續支取利息并定於五月二十二日即舊歷四月十五日午後一時在北京前門內西皮布街銀行公會開股東常會務請股東諸君於會期前五日携帶股票到北京本行總管理處驗明領取赴會入場券其有遠道不克親自到會須委托代表者應請先期親携股票戶名號數作委託書由該分行驗明蓋章交由代表人攜赴北京本行總管理處驗明照領入場券赴會特此通告

交通銀行董事會啓

恭頌二十九師百十五團三營九連連長趙星五排長張仲三金曉峰之德政

江省甜草崗於陰曆三月十五日火災突起風勢浩大失火之間敝走失紅馬一匹諸公帶隊勦匪經過當將馬捉住送回敝號不受酬謝敝感激不盡特此登報申謝

福盛祥啓

津門會議形勢轉換 （三十日發 北京專電）

▲新張衝突未已 ▲新曹又有誤會 ▲各擬拂袖而去 ▲幸得調停無事

京中關于天津會議之消息傳聞異詞雖悉眞相但該會最近形勢動輒不能圓滿進行似係確實如本日(三十日)益世報載有張使擁護葉恭綽靳揆則排斥之以致意見衝突靳露辭意張擬出關加以起用張勳處分陝陳等案張王意見亦均相異東海現已表示辭意等語

又電云張內務總長昨夕(二十九日)回京即于夜半再行赴津靳總理之夫人亦于本早(三十日)赴津一部份人士以爲津會風雲急迫之鱗片

又北京一日電云據華報消息津門會議之險惡形勢日來微形和緩總理經各方面調停似已取消辭意則會議當可免決裂

又電云張勳任討粵司令一案數日以來迭經會議殆已確實決定

又天津一日電云津會形勢險惡係爲靳總理與曹使代表之曹銳談話曾有誤解遂致張使即回瀋旋經張(志潭)葉(恭綽)調停並曹張王之疎通幸得無事並聞三使日內即當入京

成愼宣言表明心跡 （三十日發 上海專電）

前任豫省舉兵失敗之成愼業已抵滬現致本社(東方通信社上海支局)一種宣言信頼本社不偏不黨即請代行表明心跡該宣言書大致畧云愼于昨年曾被趙督軍勸誘辭職晉京此次回鄉途中行至鄭縣突被舊部懇請舉事不得已而起義以勸趙倜反省詎趙氏絕無悛悔之色竟開戰端但愼深憂兵禍居民塗炭是以對于直軍解除武裝最後畧云趙倜一日不去職豫民一日不安堵倘或長此以往民何以堪故欲令愼再行起義者頗不乏人要之此次舉事純由義憤并非由權利觀念雜於其間本日(三十日)成愼至本社來訪據云擬即赴東暫行靜養奮必捲土重來云云

鄂軍出動防備馮軍 （一日發 漢口專電）

▲因不願移駐張家口 ▲行將出而自由行動

天津會議決定令駐信陽馮玉祥軍隊移駐張家口詎馮頗不願移駐即將出而自由行動當經鄂省步隊出動以備萬一

勞働團示威並決議 （一日發 東京專電）

當本日勞働祭之際議會否認派之友愛會及各團體于上午十一點起在芝浦舉行勞働祭他方議會左祖派之立憲勞働黨及所屬各團體于下午一點起在上野公園舉行勞働祭旋即一由芝浦遊行抵于上野公園一由上野前往皇宮前面之二重橋畔大開示威運動認粹會及民勞會對此雄心勃勃不能袖手旁觀當即着手對抗的示威運動東京市于爲忽然現出三個示威運動團體復經勞働者之參加其數實達數萬人之夥警視廳則分派警官三千于所在地以嚴警戒並聞友愛會于本日勞働祭決議勞働八時間制度之實行最低工資標準之制定兵役制度改革之三大項目立憲勞働黨則發表宣言謂解放吾曹于奴隸的待遇使吾曹得向獨立自由平等之新社會進行其道唯由勞働者之互相團結已而決議八時間勞働制失業者之保護及參政權付與之三大要求

又電云警視廳因恐本日之勞働祭惹起意外之禍除拘留社會主義者大杉榮氏等二十餘人外并派警官八百名竭力警戒地面

國民對銀團之感情 （三十日發 上海專電）

據滬上華人方面消息一般國民對于新銀團之感情頗不良好當局倘或遽爾借欵恐難免被國民反對政府有鑑于此似擬先令國內新銀行團與銀團交涉借欵後由國內銀團借欵以資應用是則自五月一日起開會之天津銀行大會頗堪注目

內閣問題之面面觀 （卅日發 北京專電）

天津巡閱會議之前途頗有不許樂觀之形勢京內一部份人士彼此相援紛傳新閣行將瓦解之說但據政府方面關于此事之消息新閣似爲不至于根本搖動至周氏之辭呈當有邀准之一日該席已經決定由潘復擬任並聞潘復將代理財政總長

勞働紀念頗形平穩 （一日發 上海專電）

本日(一日)勞働紀念因被官憲嚴行取締未能實行示威運動惟乘間發出傳單宣傳反對資本家勞働者向上並無不穩情事

外部準備對俄提案 （三十日發 北京專電）

遠東共和國代表優林關于中俄通商問題與劉鏡人會見之結果正式提出條約草案五十三條當爲其所承認聞外務部因此現正準備對案

教育風潮可望平定 （一日發 北京專電）

同盟罷業中之教職員對于政府決定之學界救濟辦法表示滿意教育風潮殆已解決大約一星期內可望開始授課

海軍電請速發經費 （三十日發 上海專電）

海軍總司令藍建樞電致中央畧云海軍經費未領者已四閱月艦隊以難以維持向政府告急已非一次乃均不蒙俯察當局欲陷海軍于死地耶況海軍經費比較陸軍僅及百分之一加以陸軍本有地盤可以就地支取海軍不然其不公平已極當此危急存亡之秋務請講求良法以免國家再見變亂云云

答覆俄國遣派代表 （三十日發 北京專電）

▲須遵守三項條件

俄國莫斯科政府經駐俄中國代表陳黄中對于外交部徵求同意俄國代表駐劄中國北京政府鑑于英國之先例即當答致回答于莫斯科政府畧謂俄政府遵奉左列三項我方可邀中國之承諾

一、俄國駐華代表應爲非公式之代表

二、是項代表所執行之事宜限爲通商一事絕對不得涉及政治問題

三、絕對不行過激主義之宣傳

周葉兩長去就近訊 （三十日發 北京專電）

周財長曾于昨夕呈遞辭職書徐總統對此慰留雖頗懇切究不免爲形式的辭令並聞在醞釀中之葉交長去就一事尙無何等變化

東宮御艦安抵奚港 （一日發 東京專電）

三十日奚布拉爾達爾小栗第三艦隊司令長官來電皇太子御艦香取供奉艦鹿島已于本日(三十日)上午九點半安抵此間

各地專電

胡鄂公辭廳長

(漢口三十日專電)胡鄂公不肯就任湖北政務廳長已于二十七日晉京係爲劉省長提請辭職但省長問題須俟王督軍回任後方能解決

粵報代表抵申

(上海一日專電)廣東報界代表數名昨日(三十日)抵申日內即當晉京參加全國報界大會

電催代表北上

(漢口卅日專電)王督軍電促滯留漢中之西南各省代表從速晉京但川黔兩省代表業已下江赴寧湖南代表則已回省當由督軍公署轉電請求即時北上雲南張代表則于今晚(卅日)離漢北上

小幡使將回國

(東京二日專電)駐華小幡日使准于九日由津起程回國

漢口車夫罷業

(漢口一日來電)漢口租界人力車夫因增加租車賃銀問題全體同盟罷業本早(一日)各租界無復洋車隻影各租界當局現正警戒萬一

三省代表抵寧

(上海三十日專電)據南京消息云雲南代表張子貞貴州代表薛尙洛四川代表熊昌明由漢口抵寧會見齊督軍有所接洽

各司令宴總理

(天津一日專電)滯留津中之各艦隊司令官訂于二日招宴北洋艦工廠總理及各員

曹使保穆繼丁

(北京一日專電)丁錦已被彈劾曹使有機可乘保薦第三師長穆文田繼任航空處長

交部借入欵項

(北京一日專電)交通部于三十日由交通銀行及戊通公司借欵二百五十萬元年利一成償還期限自下年起以五年爲限

小人哉葉氏也(北京一日專電)葉恭綽脅威各方面以爲若被排斥即當發表各方面之秘密等語

商學又起衝突(北京一日專電)學生無端調查日貨與商店員衝突重傷者計十餘名

派員慰問曹使(北京三十日專電)東海特派曹元森赴津慰問曹錕

徐世章欲長交通(北京三十日專電)徐世章垂涎交通總長但東海不甚贊成

派員赴葡會議(北京三十日專電)當局擬定派員參與葡萄牙萬國電報會議

對俄電信辦法(上海卅日專電)據大北大東兩電報公司發表對俄官民兩電信限以英法俄三國語開始經由歐洲拍發但不准用密碼並由發電者負担危險責任

小笠伯將赴濟(天津一日專電)小笠伯于一日午前十時抵津定于二日午後一時啓程赴濟

杭州排日行動(東京二日專電)據杭州電訊浙省杭州突有學生暴動就各商店押收日貨所在惹起衝突彼此負傷者有十數人

歐美來電

烏氏赴菲悲觀

(麻尼拉二十六日來電)此間一般人士關于烏杜將軍赴菲均形悲觀二十六日上院領袖會議決議俟烏氏抵菲後提出關于菲島獨立之統計

聲明拒絕賠案

(華盛頓二十九日來電)駐美之英法比各國大使刻已聲明拒絕德國賠償案但意國大使並無何等表示

美國海員要挾

(華盛頓二十八日來電)美國海員組合因增給問題之故決意開始全國海員同盟罷業美國船舶局現在從中調停

將協議免稅案

(華盛頓三十日來電)美下院將認在華美公司爲與國內公司同一免除會社稅及超過利得稅之貝耶氏提案協議定于明日(一日)付表決

法相宣言賠案(巴黎二十六日來電)法首相普萊宴氏關于對德賠償問題在上院宣言德國賠欵由財政方面觀之直是事實上之破產等語

可決信任內閣(巴黎二十六日來電)江代議院以二十九對四百二十九之多數可決信任普萊宴內閣

德提案之觀測(倫敦廿六日來電)此間一般人士以爲聯合國當可絕對否認德新提案

日本電報

否認南方公債

(北京一日專電)北京外交部對于駐京外交團現已聲明孫文發行之公債中央一律否認

佐基飛行在即

(東京一日專電)佐世保海軍航空隊決定在佐世保基隆間聯絡飛行于本月五日舉行飛行人員定爲上野大尉以下六名所用飛行機則爲三架並聞此項飛行之目的不特在試驗長距離的飛行並在研究海上航空之針路氣溫之變化以及飛行上之各種危險事項

海軍聯合操演

(東京一日專電)海軍聯合大操演本日發表調派栃內第一艦隊司令長官兼充聯合艦隊司令長官

派定赴巴醫士

(東京三十日專電)荷蘭所領之巴達比阿訂于八月上旬開第六次熱帶病學會日本代表定爲下列諸氏文部省派醫學博士仁田直氏東京帝國大學醫學博士長與又郎氏內務省防疫官醫學博士秦佐八郎陸軍省三等軍醫正春日健造氏南滿醫學堂醫學博士豐田秀三氏

論功行賞有期(東京一日專電)對于文官之論功行賞定于本月五日前後發表

定期展覽國產(東京二日專電)農商務省之商品陳列館其建築現已告竣訂于六月十日至三十日特開戰時發展國產展覽會介紹戰時從新發達之各種生產品以誌紀念

濱曉聯絡飛行(東京一日專電)橫須賀航空隊亦擬于本月十二日舉行追濱室蘭間之聯絡飛行

四月下旬貿易(東京一日專電)四月下旬之貿易情勢橫濱港之輸入超過輸出計達二百九十八萬元大阪港之輸出總額超過輸入總額達六百七十九萬元神戶港則輸入總額比輸出總額多一千二百五十四萬元

命令專電

▲大總統令（四月二十九日）

署司法總長董康呈請任命誠允爲吉林高等審判廳廳長李文蔚爲吉林高等審判廳推事均照准此令

四月三十日

▲署司法總長董康呈請任命魏先根署京師地方檢察廳檢察官張梯雲署直隸第一高等審判分廳監督推事錢鴻業署直隸第一高等檢察分廳監督檢察官董玉堦署直隸萬全地方審判廳長張元通署奉天海龍地方檢察廳檢察長鍾之翰署東省特別區高等審判廳庭長雷光曙署東省特別區高等審判廳推事賀繼循署陝西高等檢察廳書記官長均照准此令

第二屆議員擬開臨時會之理由

國勢岌岌。險象環生。國中熱忱之士。群起奔走呼號救濟之不暇。本會職責重要。値此顚危。扶持宜急。緊同人等再四研究。議定即開臨時會。解決一切。所有理由。條舉于左邦人君子。尙乞垂鑒。

(一)保持共和國體　共和國家。不可一日無國會。國會中斷。則國家之組織即未完成。所有政事上之設施。俱失法律上之根據。跛形政府。何以爲國。臨時約法載。國家之主權。屬于國民之全體代表。國民厥惟國會。吾國不幸第一屆國會一次解散。釀成洪憲之亂。二次解散。搆成復辟之變。幸賴明令闢之于前。群帥電釋于後。所有讕言。因以漸寢。惟是莠言惑衆。寧獨無因。空谷來風。亦正可畏。國會爲全國主權所繫。關係至重。每年常會之期。法律規定爲三月一日。一屆會期。自行集會。本年常會愆期。將及兩月。第三屆國會。旣未產出。國會責任即無旁貸。査各國先例。凡新選舉未完成以前。遇必要時。未卸責任者。得開臨時會。以爲救濟。如吾國之閩省議會。湘省議會。皆係元年成立。現時開會。即已援例實行。本會任期未終。在法定時效以內。尤應依法集會。執行職權。保持共和國體。以全國家資格。

(二)鞏固中央政府　本會自七年成立。同人等受國人付託之重。代表其希望和平統一之同情。選舉今大總統。領袖全國。迭次通過內閣。完成政府。自現政府執政以後。迭向西南往復商榷。已具苦心。近日愈離違。乃竟爲總統之選舉。分裂之局。岌岌可危。國中唯一中央統率執政。本會依法成立中央政府以來。不獨舉國尊奉。即國際上之承認。亦早固定。本會對于現政府不能離而消滅。亦由現政府對于本會不能離而獨存。西南今既出此。本會若不爲法律上之維持。則現政府之地位。根本搖動。由現政府經過之內政外交。同受影響。國家前途。何堪設想。尤應速開臨時會。以籌應付之法。以鞏固我國家之中央政府。

(三)解決外交問題　對德宣戰一案。早經本會通過。後以媾和條約。未當。卒未簽字。近聞政府關于中德約一事。因時機緊迫。行將磋商就緒。究竟內容如何。無從揣擬。又中俄通商問題。報載亦已開始談判。臨時約法規定。締結契約。爲國會最要職權。此項外交。關係至重。縱令政府不致貿然冒違法之嫌。本會職責所關。亦當乘此時機。商同政府。合力解決。本會既負宣戰責任於前。更不得不完成條約于後也。

(四)維持國內要政　近日蒙匪披猖。爲禍最烈。活佛稱帝自尊。結納外援。行將內犯。勢如燎原。萬難容忍。其應如何征討。應請政府及時籌劃。早靖妖氛。至於教育事業。國之根本。本會制定八年度預算案時。對于該項經費。概予維持。良以元氣所存。亟當培養。近以財政支絀。乃致京部首都。弦歌中輟。獨職教員因而停職。而莘莘學子則荒業一時。日後教育基金。尤宜周定。財政一層。今已陷于絕境。而來日政費。又復不可一日停支。當局近雖厲行減政。亦非積極理財之方。究竟如何籌措。足資支持。當在萬難之中。求完善之策。他如自治吏治軍事等。皆目前之要政。本會責任甚重。應當亟亟維持者也。

(五)促進和平統一　西南各省。自稱護法以來。中央政府。本酷愛和平統一之至誠。乃順其標幟。頒布舊法新選之命。當時政府不惜犧牲自身之根據。作委曲求全之解決。本會爲希望和平統一之實現。亦未過事爲法律上之研求。不意遷延至今。阻碍橫生。事勢所趨。與政府影響。適得其反。持異議者。且進而選舉總統。致陷政府于極端困難之途。本會休戚相關。不得不謀利當之援助。國家任務。本會與政府處衷相讓。早已無絲毫把持之嫌。往事昭昭。國人共喻。今後主張。一本初志。誠意調和。以國人之公意爲斷。果足息事寧人。眞正達到和平統一之事實。本會當與現政府一致進行。共謀解決。區區此心。惟國人察之。

中德商約停滯之原因

日前傳中德商約。已經妥協。不日即將簽定。玆特向政府方面探聽。則云該項事件。已入于停頓之境。外傳行將簽訂之說。純屬不確。並稱停頓。原因係爲路股問題。因是該約未能即時實現。至該項商約。雖經彼此協定。意見尙稱接近。然其內容。亦與外傳不一。計其大綱有七。第一第二兩條。爲彼此互派公使領事。第三條。兩國人民。准持照往內地遊歷。第四條。兩國僑民。均照最優國人民保護。第五條。兩國國稅則。一律平等。第六條。兩國人民商輸。一律保護。第七條。兩國人民。訴訟案件。均照駐在國刑律裁判云云。而外傳德代表馮氏。對于稅則一項。尙有不滿之意。謂須俟奉本國政府命令。始行承受等語。殊非事實云云。

滿鐵改良滿蒙緬羊之計畫

▲被服原料自給策之二端

▲滿鐵地方部勸業課栃內農學士談

滿蒙由來飼養之緬羊。其羊毛不適于高等織物之用已述。滿鐵會社爲圖東洋被服原料自給策之實現。于大正二年。即于公主嶺農事試驗塲內設置畜產部。設置種種之準備。以着手于改良緬羊之計畫。翌年(大正三年)即依計實施。其方法。由日美兩國。輸入法國及西班牙產之純良美里諾種牡羊若干頭。使之與滿蒙由來之牝羊相友相交媾。先改良其羊種。經幾度之研究與實驗。果達完美之目的。聞其經過。美里諾羊與滿蒙羊配合一次所產之羊。猶不十分良好。須將與洋種配合所生之牝羊。更使與洋種配合。其產羊則純變優良。毛質固定。纖毛加多。粗毛減少。雖與純粹之美里諾種較。亦無甚遜色矣。故改良滿蒙羊種之法。只與洋種配兩次。即可達其目的。此項羊毛。不但毛質向上。而毛量亦多。(每頭能取五斤餘達原羊之倍)至價格自然隨品質而增長矣。現公主嶺所飼之美里諾羊。約達千餘頭。滿鐵會社。更擬選擇優良種購入四五千頭。廉價供給沿線中日飼羊家購種改良之用。預期二十年間。將此二百萬頭之緬羊全部改良。屆時羊毛之產額。定見超過現額(每年五百萬斤)之二倍或三倍以上。東洋羊毛自給計畫。庶可以樹立矣。再滿鐵于蒙古樞要地方。尙擬設置一種羊牧塲。以圖供給之便宜。將來緬羊之數。縱不增加。其羊毛價値。亦能增至現額之數倍。設逐漸加多。不徒供東洋之自給。且將與世界之羊毛相爭勝。前途之有望。正未可限量也云。

兩學生會致美國會函

▲請會法停止菲島簿記條例

學生聯合會總會及上海學生聯合會昨致華盛頓函云。華盛頓合衆國國會諸公均鑒。敬啓者。菲律濱立法部新近訂立簿記條例。凡該島所有各商簿記。須用英文西班牙文或土語。有違此者。處以萬元以下之罰金。或二年以下之監禁。或二者兼科。惟華商簿記。向祗習用華文。該條例之效力。將加一種非常之困苦及負担于彼等。蓋在菲華商。約萬五千人。從此不得不僱用當地之司賬及譯員。各以萬五千人計算。每人每月酬資。至少予以二百菲幣。每年總數。亦須七千二百萬。華商什九。皆小本經紀者。其能負担此巨欵乎。該條例又足使華營業之內容。暴露無餘。是不啻盡絕華商之所業也。菲島經濟狀況。將蒙其影響。即其他各國各業商人。亦不免波及矣。總之。該條例不僅有背中美商約之精神。而對于華商及其他各國商人之間。顯存歧視之心。實違背貴國憲法之精神。今試易地以處。倘我國訂立同一之條例。凡在華各國商人簿記。均須用華文。則貴國人民。感受此嚴重之打擊。正與在菲華商所受者無異。玆爲公理人道計。爲保持姊妹共和國之友好計。同人等謹懇諸公設法停止該條例之施行。或免除華商之强遏服從。深信諸君對于同人等之申請。當有相當之審度也。中華民國學生聯合會總會上海學生聯合會同啓

西報痛論盜匪害國

字林報社論略云。凡西人紀述中國事情之書中。輒有一說。謂中國人極愛和平。然深悉中國歷史之人。對於斯說不免懷疑。正如凡在中國經商之西人。對於謂中國商人極重然諾。即使自受損失決不破壞合同之說。不願十分贊同。夫此等說詞決非全屬錯誤。中國人之愛和平者。中國商人之恪守合同者。固甚多。但能否執此以概全國之人。乃爲一問題耳。近來本報載有各處消息。足使信愛和平爲華人特性之人。大爲失望。如河南現有劇戰。江北盜風大熾。稅船流星號遭海盜掠刦。尤使人不安者。則西教士耕力伯氏一行人由四川下駛。經過長江灘峽時。爲盜匪所攻。同行之英國婦人。竟遭搜檢之辱。實足使人髮指。艷英艦威琴號聞耗馳至。而盜已擾颺逸去。英艦之來。純爲偶然之事。不能常得。此次盜旣得手。他盜風聞。必聞風繼起。以搶刦外人爲慣技。則長江上游之旅行將益爲危險。長江上游爲中國西部與沿海間商業往來之孔道。人人所知。今則沿江各點似皆有盜匪分段佔領。凡船隻經過。必須買路錢。否則必遭惡果。如此情形。勢必使旅行者裹足。商業全停。舟子爲保護自己起見。恆與盜黨通氣。故商品之價値及其目的地。盜每預先知之。今夫一國之中有此種現象。簡直爲無政治狀態。中國現方竭力自炫。欲西方列强承認其與各文明國立于同等地位。然彼之政府對于其國內之諸行人應得之最根本的保護。尙不能予之。又何能博他國之承認耶。中國軍隊之多。過于其所需要者十倍。然不能保護國民。反爲國家之大害。然則彼謂中國爲和平之國者。其證據果安在。吾人則祗見其東西南北。皆在擾亂不寧之中耳。吾人處于今日追念昔日之和平時代。誠覺徒然。然而昔日之官員。縱有種種不稱職之處。而其遏制盜匪。使不爲人民之害。固優爲之。而今日則何爲耶

李根源家暗殺案之見證供詞

威海衛路前海疆總司令李根源氏家。暗殺未成案。昨由公堂復訊。捕房傳同見證翟常(即時白)暨伯常楊永泰陳福生陳二寶等。將被告馮啓明。押解至案。先據被告代表律師上堂譯稱。查原告律師所進之禀控被告案兩起。同時所做。故敝律師不甚明白。雖具辯訴云云。次由原告律師譯稱。原告控告被告。串同在逃之四人謀害。查李係前陝西省長。繼至廣東。去年避居滬上。不問政事。屢聞有人欲將其暗殺。去年年底第一次發生。遭八暗殺未成。當時鎗傷原告舊部秘書長呂渭仙。現尙在寶隆醫院醫治。本年二月二十三號。楊曉天與見證翟時白晤。詢翟幫忙。當在一品香開房間密商此事。楊即介紹馮啓明與翟會晤。並邀劉海山江姓等。暗殺原告。後被楊永泰得知。通風原告。報告捕房。（未完）

列强在華之財政管理

（渦白瓦克著）（羅穆譯）（續）

俄人之遠東政策專一不渝。無論何等事件皆不能使之搖動也。在亞洲俄人之政策未嘗變更。即有時爲時勢所扼。俄人亦惟靜俟機會。幸得其時會而復進行其政策。恢復其損失云。

英國對華之政策與俄所以不同者即在其無確定或(最少)遙遠之目的。其在俄國則吾人常可覓見一明白之對亞政策。經若干年而未嘗或易也。

一九一五年(即民國四年)一某關心滿蒙之俄國著作家竟謂『吾人今又得一殖民的侵畧之新時代矣。簡言之。即革命以前已過去之歷史的情形又重現今日矣』自吾人觀之。亦殊無足深怪也。簡言之俄人講其目的之機會實較歐洲其他列强爲多。苟非有兩種阻力爲其侵畧之障碍。則俄國早已暢行其政策矣。阻力維何？曰日本與其本國內之紛擾不寧是已。(本章已完全書未完)

合興鐵工廠依舊營業廣告
敬啓者敝工廠在開原驛創設數年專製機器油房所用各種…品以及關于…

爲佈告事…陽曆本月二十二信成和由敝司匯兌奉小洋七百五十元…開…字七百八十七號匯票一紙併帶票根…無保不付圖章…

公頌駐紮省路巡防步七營中哨哨官張君等德政

定做各樣…東亞公司

赤玉牌葡萄酒

早晚一杯優於百藥

試請於早晚飯前飲一杯赤玉葡萄酒則不知不覺精神鼓舞元氣大振一日之事可以愉快辦之而家庭之中亦得一同快樂無病無災以遂其生活

七博士賞讚之葡萄酒

七博士何故賞讚此酒謂爲無比之滋養飲料而推薦之於諸君乎誠以其美味適口雖幼童亦皆嗜之又以其富於滋養能敗健胃補血强身之實效故也

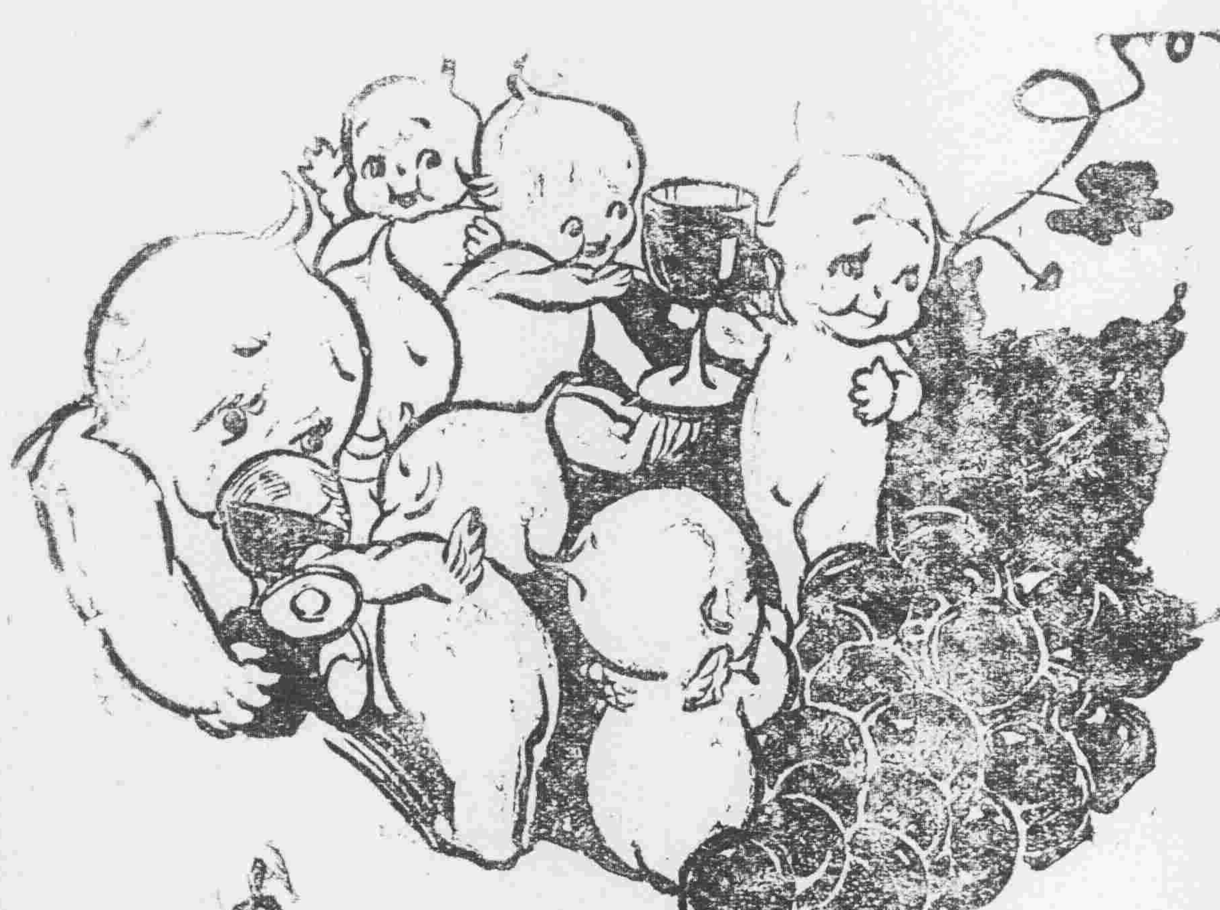

如斯之人飲此酒必有效驗

鬱悶不舒之人
血色不佳之人
過於枯瘦之人
元氣虧損之人
心悸怔忡之人
食欲不振之人
夜不安眠之人
根元素弱之人
手足冰冷之人
頭重眩暈之人
血液虧少之人
悲戚愁煩之人
久病新愈之人
素常柔弱之人

美味與滋養兼全之葡萄酒

公事繁重心思過度之人每天服後天血能使身健神爽

吸煙人服後天血有恢復原形之益

老年之人服後天血無痛經冷經之患且有還童之効

後天血

價目　一五角 一元 二元

大丈夫先天下之憂而憂後天下之樂而樂每致用心過度腦弱血虛苦無良藥可以補救本公司特創後天血一種有補腦益知之功具養血生精之力志士服之精力百倍先天下之憂而憂亦不患其傷身厥後有志竟成退養林泉再服本公司之國路福以增進飲食之宏量更用本公司之和合藥水以補助男女之奇趣所謂後天下之樂之樂不可不先一服後天血也

主治効能

先天不足後天失調　頭暈腦痛　目眩耳鳴
血滯氣虧　顏色萎黃　身體衰頹　自汗盜汗
胃不消化　孫宮衰寒　精虛盲損　怔忡健忘
少年斷喪　背骨疼痛　風濕骨痛　麻木不仁
肺虛咳嗽　色傷腸淺　皮膚作癢　痛淋精濁
經冷經痛　經水不調　白帶白淫　蟲積消瘦
調經暖體　育兒無乳　煙後倦神不振
精液無出　陽萎不舉　陽精不固　房事不能
夢遺滑精

經理處

奉天　井上誠昌堂　北京　信昌大藥房
天津　金山大藥房　奉天　佐藤廣濟堂
奉天　井上盛昌堂　營口　東瀛大藥房
長春　藤田大藥房　哈爾濱　井上大藥房
鐵嶺　平紀藥房　大連　小林養助藥房
安東縣　井上誠昌堂　漢口　若林洋行
漢口　巫明堂藥局　上海　東亞公司
南京　丸三大藥房　中法大藥房
濟南　文明公司

新到法國一九一四

●花柳病不易除根　●外面好毒藏血份
●最要緊就怕來春　●楊梅現全身潰爛
●咽喉壞肛門又破　●骨節疼不能翻身
●再加重癱瘓廢人　●垂危時性命難保
●病至此醫不治命　●思家鄉令人傷心
●有良醫不會還魂　●奉天省繁華盛地
●本醫社有見於此　●新運到法國藥針
●到本社一針除根　●此種藥法國製造
●論功效勝於他國　●殺細菌其效如神
●更無那絕嗣等論　●因此藥初次運到
●梁梅毒速來注射　●萬不可自已因循

●冬季時道能將養
●流濃血腥臭難聞
●輕者時倘能動轉
●細思想自害已身
●有銀錢難免受罪
●那年春不死多人
●如從前染過花柳
●新發明驅梅上品
●性平和而無危險
●特減價普救活人

本社新由上海運到最新注射藥法國九百一十四號凡一切梅毒下疳慢性橫痃或咽喉肛門潰爛骨節疼痛等症注射一針七日保痊永遠不犯此藥乃萬國醫會贊成認爲全球第一梅毒聖藥染花柳者諸君速來本社注射莫失此良好機會也

花柳醫社主任何子範謹啓

奉天鼓樓南干石橋胡同路北便是

花柳病　生殖器病　皮膚病專門　外科（住院隨意）

永井醫院

奉天日站琴平町八番地　電話二一九九番

告白注意

啓者哈埠八站恒成泰火磨業於民國九年十月間將該營業房產地基並鍋爐全部機器及一切糧生完全兌歸江省廣信公司管業字號改爲廣信火磨通記商標改爲紅星本火磨資本雄厚大加擴充重換細羅麵粉務求精潔寬廣招徠信目格外輕廉大宗批銷尤加優待現啟開辦未久業已暢銷遐邇惠顧諸君幸垂察焉再本磨承銷哈拉爾廣信公司城廠自製南城物質既美取價尤廉此項面城會經聘請中外化學技師細心化驗妥爲製造其中所含各種顏料變質以及製造各法並代銷章程均經擬有詳章函索即寄如承惠顧請移玉本磨房面議特此佈告俾衆週知

哈濱八站廣信火磨通記謹啓

頑癬脚氣皮膚病二盒保好

愛膚

健膚良藥愛膚膏專治頑癬脚氣足爛陰囊癬頑金錢癬牛皮癬疥癬鵝掌風濕疹凍瘡火傷創傷擦傷胼胝（生雞眼）陰毛虱毒蟲咬傷靴傷酒刺粉刺面皰雀斑汗疹丹毒潰瘍陰部痒疹陰部潰瘍口瘡耳瘡頭瘡糟鼻子鼻瘡細疹刮刀瘡胎毒瘡肛門瘡痔瘡此外皮膚諸症一搽立好百發百中實効驗眞如神

藥價　大盒大洋三角每打洋三元　小盒大洋壹角貳分每打洋壹元貳角

發售本舖　大阪淸水谷順和堂藥房　各埠大藥房均有代售　總批發　天津旭街

北京　東亞公司　漢口　小瀨木洋行　奉天　大德生藥房　濟南　普大和藥房　上海　中東藥大房

三ルヤ

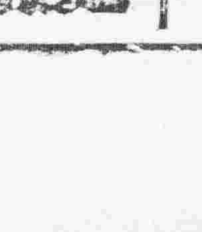

▲配色　紅青　實青　赤色　灰色　外十數種
不違枚舉　絞染用之染料此爲最有名譽
▲代賣處到處之大藥房洋貨店均有經理
▲購買時請認明燈台商標
總發行所　東京小舟町　桂屋

效驗最速　麻病藥

利比兒

本局特製麻病藥　日リドル屋服五日分便可止痛除濃

急性用特製　十五日分二円　十三日分五円
輕症用五日分壹円十日分貳円
送料內地十二錢海外四十五錢

發賣元　九條藥局
大阪市東區九條通五丁目　藥劑師　竹村辛次郎
振替大阪一八六六番　電話西三三番
全國到處藥店均有販賣

撫順塊煤　煙臺燼煤
公益公司
奉天小西關大街　電話日四五四　中七號番

撫順塊煤　煙臺燼煤
寶榮公司
奉天小西門　日一二番　中五號煤棧

茶園
小北門裡
老生　李福臣　王鑑周
花旦　金子玉　雲彩霞
張仙　巧蘭
准演◉劇
台
石富奎　金翠鈴
喜彩鳳　毀敬一
楊銀仙　小明錫
老生　明亮　小明茂
准演◁劇
◁線
山海關　天津　北京

東三省新聞

▲奉　天▼

○張使電告進京消息

使署准張使由津來電謂諸問題已與曹王兩使會議妥協由張司令轉咨政府本擬由津回奉勿再晉京乃因總統派員屢促赴京遂擬與曹王兩使于今明日赴京一行云云（山）

○張都統招募衛兵

察哈爾都統張景惠以所屬兵隊已全數調赴前敵致察區缺乏護守兵士現與政府商定准招衛兵一團當派奉軍司令部副官閆潤峰來奉謁見張代使知照各縣招募兵士一說謂該區添編混成旅藉以防衛地方故派員來奉招募云（山）

○孫督檢閱防軍

吉省督軍孫烈臣到任後對于護路邊防異常慎重茲據軍界消息孫督曾偕同參謀長丁超及副官差弁等二十餘名已於上月三十日赴各軍營檢閱云（台）

○奉軍將實行征蒙

奉軍征蒙一事張使本不願担任故雖計畫已久並未實行茲因津會結果對于統一問題曹王二使已担任攻粵征蒙問題張使亦難推諉業已承認由奉軍負責並電令張參議妥速籌備不久即當實行云（酒）

○衛隊旅留吉勦匪

衛隊旅長張學良前曾商准張使于孫督到任後將該旅開抜回奉以資訓練及至孫督到任後以爲吉省東部一帶胡匪仍難蕭清加以外交關係軍事尤須愼重因之已商准張使仍留該旅暫駐吉省緩期回奉云（酒）

○吉督聘定日顧問

吉林督軍署軍事顧問日軍官齋藤恒現已期滿回國經孫督軍特聘日本陸軍少佐鈴木美通氏爲吉林軍署軍事顧問云（鐘）

○吳督軍電告邊情

聞使署昨接黑督吳興權拍來快電謂據偵探報告現在科布多唐奴烏梁海相繼失守而俄國之克魯諸夫率其部下進佔泉安寺扎搭布抱克汗達及卡倫烏倫等處謝米諾夫接濟克魯諸夫軍需往來運輸槍械子彈致地方情勢危急萬分現已派馬步軍隊三營馳往特此電聞云云（台）

○長春疫勢消減

政界消息省公署接吉長濱道尹來電報告長春防疫情形謂近日來天氣溫和長春鼠疫已形終熄中東沿線地方患者亦鮮以現勢觀之從此當可滅絕是以省署對于奉天之防疫亦將令知警廳撤銷云

○電調方團長赴察

察哈爾第十六師騎兵第十六團團長吳金奎因防勦不力撤換遺職經張景惠都統電調警備隊騎兵營長方維新前往充任云（台）

○關東沿海之漁業觀

▲熊岳城面之黃花魚　▲皮口近海之大頭魚
▲面現棕色之漁夫　▲紛紛活動于滿海沿岸

每歲初夏漁家歡騰關東州沿岸之海蝦網過熊岳城近海之黃花魚即至一般身如棕色之漁夫双腕操櫓往來海上或以風網或用兜網獲魚頗多一經離水鱗映日光作金霞色漁家之忙碌海上之熱鬧可以想見每歲最盛之期約可繼續十五六日出漁之船計達五百隻一隻乘五六人或六七人其中大部爲關東州水產會社之船隻此外華人之漁船亦復不鮮合而計之漁夫不下二千五六百人據水產會社佐治氏言曰黃花魚之一種其產卵似必產于淡水潮水之間者每年五月之交即于遼河口結聚成群陸續奔來一期間之收獲額約達十五六萬元之鉅至其銷路多爲滿洲城鄉內地蓋以適于華人之嗜好也五月三日即入漁期該會社將借關東廳之長風丸同緒方水產試驗場長小川大連民政署長福田水產社長等親赴熊岳視察一切矣又將來之黃花漁期過去猴子窩猿子島附近之大頭魚即當開始鮮活之大頭魚每斤七八錢之廉價期節已踰遠來現下已有日本愛媛大分香川各縣之漁夫陸續前來有已出網者有方準備者其中持有較大船隻者多往山東近海去矣大連灣附近之漁場開始則相率歸來以大連爲根據地奮力勞働大連近海之大頭魚約自五月上旬迄十二月上旬漁期既長收獲亦多實佔近海漁業之第一位四五年多有用拉網者此等拉網費手既繁需款又鉅故現今多用繩漁法及釣鈎之二者去年中大頭魚之收獲額計達十六萬三千零十九貫(每貫合一百兩即六斤四兩)值價四十五萬九千六一百二十一圓云

○達王籌設工廠

內蒙達爾罕王爲發展滿蒙實業起見現擬在法庫縣設立一極大工廠擬定單獨出資不招外股所有藝徒統以外蒙人民充之以資發展蒙民之生活現正在籌備進行中（酒）

○吉長路技士旋返

吉長鐵路局技士董雲佩日前曾奉該路局長之命來奉向京奉路局商借築路材料以資建築支線茲已與京奉局磋商完竣于日昨旋返覆命云（酒）

○運動員陸續來奉

華北聯合運動會爲期已迫昨聞山東直隸兩處之運動選手十餘人已先後到奉分寓于南關某店昨已到該會報到云

○清丈局包放莊地

奉天各王府莊地向由各王府包衣達臨時派員丈放茲聞淸丈局座辦王明宇赴京與各王府分頭接洽凡奉天王府莊地一律歸該丈放從前歸各王府出員放出者仍歸局商人辦理未放者另派放其地價當照前減輕幾許以恤民艱住各府放地人員得此消息以偌大飯碗行將被奪固不恐惶然亦莫如之何焉

○講武學員入堂

講武堂二班學員畢業其第三班學員現已召集距省較近各處之學員均經到省熙格民教務長以各員居住旅店不但耗費川資且有種種不便是以通知各員于昨日入堂寄宿俟全部到齊再行定期開學云

○麥郵務長離任

東三省郵務長麥倫達經交通部調京任爲工務處供應股長麥氏奉令後即于五月一號赴京所遺東三省郵務長一席以副郵務長瑞斯充任云（鐘）

○令復用解職人員

教育廳謝廳長以近年來教缺材之通令各縣知事謂前因故解職之校長教員准其一律復用此項通令瀋陽縣署業已奉到矣（土）

○中俄火車聯絡

赤塔火車與中東路火車交通上尙多隔閡茲經遠東共和國請准東省鐵路局每星期開客車一次開貨車二次於本月一日實行以資聯絡云（土）

○照章宣佈登記

地方廳以登記一項照章於登記後由廳宣佈一次以免有所爭執初由奉天公報代爲宣佈現經趙檢察長照章由廳宣佈並宣告於一個月後不來廳聲請錯誤者卽認爲確定云（土）

○師範生練習競賽

此次華北運動會在奉舉行各校學生咸擬竭力競爭以獲優勝爲吾奉光南關第一師範學監周注東近日督率學生赴操場練習數以各種運動方法因周君于體育上俱有研究前在華北運動會頗著聲譽此次熱心教授不避風塵將來該校運動之成績定占優勝云（一）

○第一小學校旅行

宿雨初晴風和日麗正旅行修學時也東關省立第一小學校邢校長昨會同全體職教員率領學生遊行北陵見其隊伍嚴肅步伐整齊鼓號洋洋出北門而去師生此行呼吸新鮮空氣飽覽芳草鮮花定能心曠倍神怡增快樂旋于午後四時歸校云

○蓋平送到運動員

教育廳々長謝蔭昌以華北運動會開會在即令各縣選送運動員茲聞蓋平縣省立第三師範學校校長李象容已選出運動員劉允普等十七名日內來省云（台）

○保獎承審員

高等審判廳詹廳長單豫升以本溪縣承審員俞鑑澄西安縣承審員張頡時任差有年審理案件頗爲認眞現已呈請司法部核准獎給二等金質獎章以資鼓勵云（台）

○納妾不得領婚書

婚書一項經法律規定本不准納妾者亦用是項婚書惟一般納妾之人希冀法律保護假名請領所在多有瀋陽趙知事爲愼重法律藉除弊端起見昨已飭屬嚴查禁止云（酒）

○發起辛酉讀書會

城西攬軍屯瀋陽小讀教員夏學文郭實春等十四人聯合同志發起辛酉讀書會以成立之年月爲立會之名稱其宣言之主要(一)以欲謀人類之福利須謀人與人之互助欲期人類之互助須先圖社會之發達發達社會但賴智識增進智識須賴讀書既已讀書又必研究相互研究須結團體故該會以發達社會人類互助之大願而先組小團体之讀書會以明達乎最終之目的會中章程凡四十八條大別爲總綱會員職員職務書籍附則六章日下學界中人之入會者頗夥云

▲長　春▼

○李太夫人之慈善

本埠警察廳長李怡忱之太夫人年近耳順素性慈善每逢荒年歉歲慷慨捐資拯救毫無吝色久爲遐邇所欽佩茲因時疫流行凡染疫而死者貧窮居多防疫機關雖然備有棺木不過掩耳盜鈴徒事敷衍而無棺漏骨者仍屬不少該太夫人聞耗太發慈悲特飭其子怡忱桐應萬餘元購買棺材百餘交防疫總事務所隨時施捨以重人道云

▲吉　林▼

○孫督檢閱模範營

孫督帥於廿九日上午十時帶從丁參謀長乘摩托車赴東關視察模範營狀況與該營學員學術兩科而又加訓諭旋出該營又視察東大營各院營房之設備十二時許歸署來往道中軍警林立商民觀者如堵云

○張旅長因公來吉

駐哈第十九混成旅旅長兼東鐵護路總司令部參謀長張少棠氏于二十八日早車由哈來省寓該旅步二團之部內探聞張旅長此次來省係謁見孫督帥陳請護路軍務並改組總司令部情形云

○工商反對所得稅

工商兩界以金融奇緊營業蕭條稅捐繁重免爲担負又添徵所得稅實難再爲應徵對于該稅議定誓不承認如官家勒令徵收惟有全體罷業以免艱虧負刻工商兩會雖竭力勸導名商仍堅執反對云

○土門嶺車票減價

吉長鐵路以土門嶺站桃杏花開爲傳于吉長兩地遊客計特定自五月一日起至三十一日止凡用吉長兩站往遊土門嶺者車票給予減個人收半票團體二十人以上者每人收票價十分之三五十人以上者每人收票價十分之二

○日僑近聞種種

駐吉日本總領事森田寬藏氏于月之二十八日晚車赴奉據領事館消息係與駐奉赤塔領事關于外務及管理韓民事件有所磋商又一消息駐京日本公使小幡酉吉氏日內歸國過奉森田領事特往迎送拜晤

駐吉日本陸軍步兵大佐軍署顧問齋藤恆刻已辭妥顧問之職惟合同所訂至本年五月底方能卸責軍署新聘之日本軍事顧問鈴木美通氏其實官原係陸軍步兵少佐自吉林軍署聘爲顧問日政府特升進其實官爲中佐

吉林中日語言學校主任中島次郎刻奉滿鐵會社教育課派赴北京留學華文華語日內即行啓程華森公司經理細野喜市共益公司經理峰族良充吉林時報主筆兒玉多一以中島在吉數載于中日各方感情頗爲融洽且主任中日語校勞績昭著茲特發起向日僑向日方面徵求贈品送作紀念藉以表彰

旅吉日僑有志者茲爲提倡體育起見特發起僑民聯合運動會公舉森田領事爲名譽會長並舉民會在鄉軍人會兩會長爲運動會長擇商埠日領事館預留地爲運動地點定五月十五日開會刻正在籌備一切

日本東京參謀本部副官陸軍少將田中氏帶隨員三員于二十七日早事來訪晤日領並視察旅吉日僑及吉垣在鄉軍人(退伍軍人)等狀況並遊覽吉林風景旋于昨日晚車去吉赴旅順日官紳多送至車站道中來往均由齋藤恒迎送

▲營　口▼

○禁積壓訴訟案件

本埠地方審判廳現奉省垣高等廳訓令略謂司法爲保障人道而設所有民刑訴訟惟恃法定一言以定曲直勿得任意遷延經年累月不爲判決致使人民轉受訴訟之累仰該廳遵照勿違云

○設局行騙之未果

本埠窪坑街三等娼窰翠卿堂鴇頭李某性極詭詐素與該窰妓女吳鳳仙狼狽爲奸設局敲詐客人有某甲者係某商號執事與該妓結識日久過從頗密熱度亦高李某見某甲忠實可欺乃妙想天開慫恿該妓令某甲贖身並須假言本夫已死該妓卽向某甲哀求入出苦海某甲信以爲眞遂慨然諾許後經秘密偵查方知該妓係有夫之婦始恍然大悟知該妓與李某設局騙財某甲從此乃永不往該娼窰去矣

▲安　東▼

○警察廳預防鼠疫

近聞哈爾濱等處鼠疫仍有蔓延之勢所有各處官項無不預爲防範茲安東警察廳爲預防鼠疫起見特爲傳飭各分署所對於各該界內醫生每日治療病症必須摘寫病由報所轉報來廳以備考查云

○煙草調查員來安

中國南洋煙草公司東三省分局調查員周秉岡氏爲擴充消售起見特于前日來安住于鴨江春其創消辦法先找大代理六家業經有商號成順泰和華公司萬盛源等担任銷售聞該公司之煙草已在中國著人耳目現該煙味美必有暢消之一日云

▲大　連▼

○貯金會社開總會

大連滿洲不動貯金株式會社因應開春季總會社內預算尙未決定於昨二十八日在該社招請各股東大開股東總會核算一切幷爲磋商某要件云

○新巡捕送旅練習

前旅順關東廳在大連金州旅順等處新招巡捕三十餘名昨日已經招齊送往旅順警察課練習以便分派聞此次招考之巡捕由二百餘名選出三十名均係日語精通品學兼優方爲合格云

○兇犯抗捕斃命

大連東寺兒溝福昌公司苦力劉某慣在船上偷竊已非一日昨被水上警察巡捕孫耀宗及日刑事東風氏到紅房子搜查盜案後由該苦力腰間翻出贓證即時帶氏政署究辦詎行至表忠牌前該犯乘其不備將繩折斷逃跑刑事東風氏在後孫巡捕在前該犯見勢不佳拾起石塊照東風刑事擊去正中腰部當時仆地該犯又拾巨石照孫巡捕打去孫巡捕拳出手鎗將該犯擊斃隨將東風刑事送往醫院診治但孫巡捕若非手眼靈敏諒亦爲該犯所傷也

▲牛　莊▼

○分令注意觀摩會

海城縣公署日前訓令各學校略謂據教育會會長李光呈稱該會於三月四日開臨時幹事會議決舉辦觀摩會藉資鼓舞學生而促教育進步除河外因連年災歉暫不攷試外計分全境十五區分上下兩期舉行所有規程及試期地點附呈清册請通令各校遵照等情據此除分令外合亟令仰該校查照辦理云

▲海　城▼

○延知事因公晉省

縣署延知事因有要公必須晉省面謁上峰請示機宜特于日昨乘南滿車晉省約須數日公畢即行遄返云

▲本　溪▼

○熱心助賑

本邑賑捐義務戲于三月二十七日開演已詳本報茲聞假湖山樓茶園連演三日每日午後六鐘開始有警士及煤礦公司取締納屋二係等入員維持秩序井然觀劇者魚貫而入場中頗形擁擠無紅票者可向該處購買如樂多捐者不拘多寡即時上籌並將姓氏錢數另寫紙張當場宣佈聞商會地方儲蓄會中日銀號舖戶廣太盛及商會長王晉廷中日銀號理事鄒子東等捐百元其餘商家及個人各捐款五十三十二十元者亦所在多有總計三晚除紅票捐欵二千餘元外樂輸捐亦一千餘元各界之熱心助賑可見一班矣

▲鐵　嶺▼

○十字會添招會員

縣公署准奉天紅十字分會理事總長王乃斌等公函略稱本會開辦以來凡有善舉無不極力進行惟以向無的欵迭蒙警務處長瀋陽縣監督警察所長諸公飭警募捐始克存在現在欵將告罄瀋界勸募殆徧勢成强弩之末嗣後支持不易查本會爲東三省慈善機關自宜設法維持某等雖具熱心深慚棉力惟祈臺端見義勇爲當仁不讓飭屬轉向巨商富戶婉言勸募充爲會員將來姓名住址卽發徽章證書並希見覆爲荷等語縣署准此業經飭屬分投勸募矣

▲開　原▼

○徵收忙碌

開原地面遼闊地畝甚多自旗民糧賦歸併縣署徵收後益覺紛冗計由開徵日起截至五月一號爲掃除清結之期倘逾期一月加罰一倍逾期二月加罰二倍逾期三月加罰三倍限屆五月一日行將加罰一般農民封糧納捐者擁擠不開故近日徵賦股異常忙碌云

▲哈爾濱▼

○何廳長託人運動

本埠道外警察廳廳長何裕樸氏因警務處長趙憲章業經更換鍾毓武氏何廳長自覺位置難免搖動爲保全飯碗計特于日前派源順泰執事胡潤澤拍電吉省大肆運動（胡與鍾係至契）至于能否有效尙未可知

▲新　民▼

○鄒司令招兵過境

援庫副司令鄒作華所部之十六師缺額過多前次派巡防營管帶韓永春來奉招募現已由法庫縣招募一千五百餘名于四月三十號午前乘京奉車過境西行矣

▲西　安▼

○駱警長旋所

西安警察所長駱瀋卿前因有要事晉省面謁各上憲與陳一切曾誌本報略所長將應辦事項辦理完竣于月之二十七日旋安入所照常視事云

▲西　豐▼

○閻所長會議清潔

警察所長閻化民以現値春暮夏初之際街道陽溝殊多穢物若不檢查清潔於衛生大有妨礙日昨特召巡官楊樹楨巡長石秀峰等令其火速清潔街道以盡職守又令隊長王雨亭副隊長王亞眞嚴查旅店要路以免奸人乘隙滋事云

▲台　安▼

○察哈爾派員招兵

察哈爾都統張叙五現因所部衛隊不足分佈特委哨官王崑來臺招募騎兵一連月餉現大洋十七元一俟招齊即行回察入營以資教練云

○程股員記名警長

台安警所總務股員程銘三忠厚老練作事精細歷任所長莫不畀故任職六載成績卓著得邀監督以其勞苦功高不容埋沒特依照警章稟請警務處提升警長復將該員調省檢驗身體有無痴病業于日前奉到警處指令略謂該員身體完善警政諳練准予記名警長如有缺出卽行補授以資鼓勵而符警章云

▲義　縣▼

○整頓清鄉

三省清鄉總局調查委員陳樹善于四月二十七號到義下榻于保甲總局與保甲委員徐化民該諾定于五月三號召集五區警甲人員開通常會議演說保甲一切事宜再赴各鄉查驗清鄉之進行有無弊竇以便整頓云

▲黑　山▼

○高一舉行紀念會

本邑縣立高等第一小學校成立已十七載校長王祝三對于校務力謀進行學生成績卓著四月二十八號爲該校成立十六週紀念日故邀請各界人員前往參觀舉行紀念其儀式一振鈴開會二奏樂唱歌三會長報告四高呼萬歲五來賓演說六職員演說七會長答詞八奏樂唱歌排演新劇九振鈴閉會是日學生振刷精神男女參觀者嘖々稱善云

○鄉校生晉城參觀

黑山學務今春開學後頗有進步不但城內各校力求振作而鄉校亦皆力謀進行故于日前北芳山鎭新立屯羊圈子公厰尤屯姚屯部屯各校職教各員紛紛率各學生來縣參觀各校以資借鏡而求完善云

○郭行長晉省解欵

常駐黑山東三省官銀分號行長郭棟臣接辦數月之久對于各機關非常融洽茲將經過支出收入欵項按月清結一次遵照總號定章不得混淆以清界限昨五月一日卽將經收鉅欵携帶晉省繳納總號以重職守云

○張視學查考認眞

黑邑縣視學張一忱自四月六日赴鄉查視各校每至一校卽約會附近各校教員齊集該校開臨時教授研究會以促教育之進行視學此如認眞鄉校獲益非淺鮮日前二十七日回城卽將報告書繕就呈送當道以便查核云

○張都統派員募兵

察哈爾都統現因援庫兵額不敷分佈派陸軍騎兵第一營營長董玉田來黑招募騎步各兵以備調用該營長下榻于天海店刻已分途樹旗招募其資格年三十歲以下二十歲以上身體強壯並有妥保者均爲合格有願脫伍者速來報名勿自失時可也

○齊知事關心民瘼

黑山縣知事齊耀瑭氏以縣境客歲旱澇不一時屆春耕四鄉農民是否有力耕種亟應調査以憑考核俾無力耕種之戶由警區會同紳耆設法籌濟秋收歸還并須種棉植樹藉興地利而闢利源云

▲通江口▼

○防軍蒞止

陸軍步兵第一混成旅二團一營四連連長唐忠久由吉省穆稜縣督率全隊開防來埠于昨到通住北街新新店院內本埠防務重要該連既接防必有一番振作姑誌之以觀厥後

吃緊所有騎兵四營前以經費支絀裁去二營所餘兵士以守攻擊則不足以之守禦尙有餘現擬招募足額惟刻下兵額雖募且該巡防馬匹均係自備茲權宜辦法防逃革兵士外凡有馬匹及妥保者均可應募聞于廿日已在本邑及張北縣二處開始招募矣

▲寬　甸▼

○黃知事因公赴安

縣知事黃希深現因東邊道尹新舊交替之際須面稟地方興革事宜于日昨(即十八日)乘坐轎車赴安東縣僅帶跟隨二人據聞約月內將諸事辦竣即可返寬云

○清查戶口

豐鎭縣街自設警察以來戶口未曾清查昨經張桂舟所長飭其所屬帶警逐戶清查以清盜源而保地方治安云

▲方　正▼

○財務處主任選定

本邑地方財務處主任一席虛懸日久亟應推舉以專責成是以縣署前令農會轉知紳商各界訂于本月二十四日假農場投票實行選舉屆期蒞會者五十餘名聞王振興已得三十八票爲當選人云

○李營長保衛有方

本邑歷春以來匪氛雖稍平靜東南山沿邊一帶猶時有匪出沒駐防吉林陸軍第六混成旅一團二營營長李蘭階除帶隊搜勦外每夜親帶差弁梭巡街巷以保治安並嚴査邑城設卡之弁兵有無懈怠情弊是以商民安枕感頌李營長之德政云

▲黑龍江▼

○更換警服

警務處長高子玉現以春去夏來天氣漸漸和暖警士所着冬衣自應更換茲已由軍用被服廠製成袷衣二百套日前轉令各警察署分別具領以備更換云

○鼠疫消滅

省公署昨據黑龍江防疫處呈謂據省內外各區調査員四月二十日報告現下省內外各區業無染疫斃命之人防疫事宜應卽從速結束云云

▲察哈爾▼

○四路巡防招新兵

察哈爾第四路巡防統領以張垣治安

冠蓋往來

張漢卿氏(吉林勦匪司令)一行二十名一日早由長春回奉當于五月二日晚赴京

▲財政廳批示

批　示

原具呈人郭玉寶　呈爲毛長海等率衆攔丈懇請縣法辦由　呈悉據稱該民委託代表高瑞辰赴局指段突有毛長海等率衆攔丈經荒務局委員獲送縣署不予訊辦卽行釋放反將高瑞辰羈押等情如果屬實殊有未合但此案究係如何情節所丈之地是否該民照內浮多能否准其繳領仰洮南縣會同荒務局迅速詳查明確呈覆核奪毋延此批副呈批發

原具呈人方福堂　呈一件爲報領大北門裡泡東水泡地由　呈悉查該處水泡地屢次多人報領飭查係留爲泡水之地區均未准放該民所請礙難照准仰卽知照此批

原具呈人徐景賢　呈一件爲報領住宅北牆外官地由　呈悉該民報領之地有無妨礙糾葛仰第一警察署會同本廳稽查員查明再奪副呈發此批

原具呈人張魁林　呈一件爲續領泡沿官地由　呈悉該民續領之地應否放領仰第一警察署會同稽查員查明再奪副呈發此批

新潮飛沫

現代社會之階級的分析（續）

（日本文學博士米田庄太郎著）

抑無產者之原語『布呂列達利阿』出于法蘭西語『布呂列達利阿』而拉丁語此字卽表示別無財產徒因有子以宣力國家或專因此而由國家承認其價値者而承認此種特定之人民則始自塞爾所製定之憲法至法語此字初用以總稱貧民而至近代則社會主義之思想家不論其勞動及生活之條件如何用以統稱勞動者全體且其用法今已通行於一般大英百科辭典中謂『布呂列達利阿爲由法語借用之語而用以總稱日依勞動爲生之政治的社會中之諸階級卽指稱對抗資本所有之階級而收得勞銀之勞動階級者』而亦說明此語謂『爲享有市民的自由而備具其唯一生存法之勞動或無之者之總體』又馬氏德以斯辭典言之尤詳試錄如下

『近代依於布呂列達利阿一語』而市民社會之一階級可由勞動獲得生活維持上必需之資料而吾人亦免公共救濟窮民之重荷唯既屬生活維持所必需卽示無從儲蓄之意所謂『布呂列達利阿』者蓋卽無產者之總體及其生存之狀態也

于此等解釋『布呂列達利阿』無產者階級一語略同于上述之現代勞動者階級而法國柏爾臨氏于大法百科辭典中更加以科學的決定所述較詳茲譯其大要于左

今日一般于『布呂列達利阿』一語不問其勞動及生活之條件如何？而指稱勞動者之全階級又不論其由勞動者成立與否？或由需救濟者成立與否？而指稱諸貧乏階級之總體曖昧所在而種種誤解以起故探求一正確之定義實科學的研究之所尙也惟吾人欲由此語以求定義亦未易言蓋此語乃一個人的現象之主觀的表示也卽據語義則『布呂列達利亞』一語究指稱對于色瑪巴基爾(獨身者)而結婚成家者因維持其身家而必須勞動者浸假雖獨身而勞動度日者亦適用之夫科學的研究上所最要事卽在排除此等通俗的或主觀的意義而于僅克記述雖下說明定義之個人的現象上加以注意耳

各埠銀及糧食行市

奉天糧行市　（五月二日）[illegible]

奉天金銀晚行市　[illegible]

正金銀行奉天支店　[illegible]

大連電報　金銀現物 [illegible]

開原取引所　前場 [illegible]　後場 [illegible]　（四月廿九日）

天（日本）[illegible]　南叉西風嘒

神皋雜俎（本欄歡迎投稿）

小說

儷西亞郡主傳（五五）

儒丐譯述　禁止轉載

第十二章

威尼秋士說。「依你之見。要怎樣呢。你有什麼決心嗎？」

提洛道。「亞里士多德有言。小事須爲大事之犧牲。布里安王則謂老人爲世之累。葛勞克斯年紀已不小了。不如死了倒好。再說由哲學家觀之。死不過是解脫。」

「這些淡話。你須向畢特羅紐斯去說。如今但說你的意向便了。」

「這樣道德之言是淡話嗎。若看成淡話。凡我所說的。沒一句不是淡話了。我想非把葛勞克斯收拾了不可。他若照舊活着。不但我的生命危險。搜索儷西亞的事也辦不到了。」

「你想僱誰把他殺了。我出錢。」

提洛見說。借風使船。向威尼秋士要求千金。謂非此不足以去此障礙。威尼秋士爲急于欲得儷西亞。原不惜錢的。當下應了。又問提洛將得什麼報告沒有。提洛並無確實之言。但云。赴了幾次祈禱會。見若女人。就留意訪察。却不見有似儷西亞的。但是基督教徒。非常讚美提洛。皆因提洛曾救過優黎。秋司老人的兒子。如今得優黎秋司的介紹。既然入教。成了一家人。所以十分歡迎。並云。基督教徒最仰望的保羅。不日要到羅馬來傳教。他曾被猶太人誣告。收在獄裡。這里教徒盼他來。不亞大旱望雨。若他來時。必然開一盛大的集會。到那時。我必與會。並勸威尼秋士屆時改裝。也到會上看看。一定遇見儷西亞的。再說如把葛勞克斯治死。更沒有什麼危險了。教徒講究復仇不講究。雖不可知。但是他們却很平和的。決不妨事。外頭都說他們往井裡撒毒藥。吃小孩子肉。所說的教理。是與人類爲敵。都是臆造之言。我到他們內部一看。纔知道外間所說的。盡是謊話。事事與外間謠言相反。他們專講赦免人罪的。威尼秋士聽了這話。不覺想起彭波尼亞對他說的那句話來。如今證以提洛之言。基督教赦免人罪的話。信不虛了。所以提洛滔滔不絕說了這一大篇。他並沒不耐煩。提着精神。傾耳細聽。覺得這個宗教。非常不可思議。既又想道。難怪儷西亞與自己隔離了。本來有鴻溝爲限。不能遷就的。可是越這樣想。得儷西亞之心越切。甚至憎惡基督的教訓。以教徒爲可恐。加以妄信提洛。手段益形卑劣。此儷西亞所以日遠也。（未完）

▲星期日（五月一日）本報神皋雜俎小說成版時誤將前後次序倒置致不能讀本日重印一過讀者諒之

筆記

鐵驪匪禍始末記（之可原稿）（我根代投）（續）

匪遂分道攻城。一由南城濠圍行人。直奔公署。蓋公署距南城不過半里也。踰垣入。鷄犬無聲。天已黎明。正賭倦高臥時也。至上房。破門。縛寄知事與幼子于被中。蹂躪獄。橫行市中。各商家睡意正濃。比覺。措手弗及。惟香花章門。以表示區區歡迎之微忱而已。一由東門攻入。營部及廣信公司拒之。槍聲隆隆。値若炸豆。時尚所長賭興未艾。聞變。欲奔避營部。而足苦不能舉。兩人扶之以行。各區巡官及餘兵等。悉遁若兎脫。莫知所之矣。營部僅十餘人。一切事務。齊營長畢付之趙副官。而趙于是夕。方與妻子慶良宵。樂闌圖。聞變驚起。恐禍及。亟奔入營。途爲匪斃。謂陣亡者。特該營之妄報耳。幸營部、警察所。廣信公司。匪未攻入。蓋警察所依營而建。受其保護故也。然斯時之鐵城。非復國家之封土矣。匪乃謂各商家曰。若等勿恐。各取簿記來。吾取盈者足矣。應用之衣服。及糧秣雜物。盡取之。民家惡草具。固秋毫無犯也。共獲現銀百餘錠。（每錠每重約五十二三兩不等）現大小洋三千餘元。江錢二百餘萬吊。官私各色槍械三百餘枝。各色子彈二萬餘粒。司法案卷。悉付一炬。爲囚徒計也。然亦愚哉。乃携印綬。逸緝寧氏。及商會長計風一以行。遂來攻鐵。該匪之意。以爲乘陷鐵之威。破鐵直若反掌。孰意鐵邑彈丸小地。固屬岌岌。其如郡設治員善于調度。王所長精于防守。各職員亦皆協守有方。而警士炮手等。又勇敢用命。何所可危者。駐防陸軍連部。與治署比隣。方格鬪時。聞楊排長呼曰。速備扒犂及馬。匪勢熾烈。孰能禦之。去之。上策也。設治員聞之。急踰垣往。則子彈箱及一切重要物。舉置諸扒犂上矣。兵士等各束裝秣馬。行將就道。乃慰之。且懸萬緡賞。始止。往來監視猶時躊之。自朝至暮。匪漸不支。頗險者數。而子彈屢空。幸楊排長遂引去。獲其級二。槍二。蓋該匪等由吉賢汀。晝夜兼程。日二三百里。人疲馬斃。所謂强弩之末。勢不能穿魯縞者也。然亦勇哉。（未完）

談叢

天寶遺跡（古愚）

驪山之陰有石洞。其額曰。天寶遺跡。以石爲扉。堅不可破。人亦莫知其所有。故明正統年間。門忽自裂。寬僅尺許。有芻蕘者見之。歸以語其鄉人劉瑞五。已則惴惴焉。瑞五幼讀書。性豪縱。有古俠士風。聞之。欣然欲往。乃邀里中好奇者饒膽識者共五人。携酒食獵具而往。至則山徑崎嶇。荊榛塞路。攀附而上。及見洞口。白石磷磷。滑膩光澤。如有人經行者。心竊異之。又行里許。始達其穴。由隙窺之。其中杳渺而深黑。都無所覩。怯者欲旋。雖勇者亦未敢言入。獨瑞五奮臂大呼曰。不探此奇。歸有何趣。乃籌火燃炬。踴躍以前。遂先入。繼之者又僅三人。差可駢肩。漸深而能容驅馬。兩旁皆石壁。潔白晶瑩。以火燭之。彷彿如有繪圖。瑞五顧謂衆曰。境殊不惡。何怯爲。益深入之。欲窮其奇。曲折數武。便得一門。其扉以青玉爲之。鏤青數行。墨跡猶新。以燭照而讀之。其略曰。朕與妃子每逢盛暑。避熱此間。享洞天之福。於茲五年矣。風流瀟洒。不啻神仙。但恐千秋萬歲後。罕有知吾兩人相得之歡者。爰命良工。置石像于內。以流傳不朽。聞與妃子流覽其中。不禁相視而笑。幾忘其身之匪石也。末署天寶十年秋七月御筆。始知爲明皇所書。（未完）

醫話

醫林瑣話（沈宗之）

治病。有釜底抽薪一法。如治傷寒陽明證。熱鬱已極。宜用白虎承氣等湯。是欲蕩去邪熱。則正氣可復。故謂爲釜底抽薪也。每見某醫。治溫病出疹。用柴葛荊防等藥。則自云是釜底抽薪。而云他醫用白虎承氣者非是。此眞不知釜底抽薪。作何解也。余以爲溫病出疹。用柴葛荊防。可謂爲釜底增薪也。

戲評

勉金紫玉（我投）

金紫玉者。爲鄂鳴部著名之花衫。近來後起女伶中不可多得之腳色也。該伶無論演唱何戲。恰合本人身分。悲歡哀樂。神情畢肖。而於藏舟一齣。尤爲絕妙。紅鸞禧次之。辛安驛又次之。昨晚赴該園。正値紫玉之浣花溪開幕。其作戲之自然。傳神之妙肖。固已無瑕可指。惟嗓音不甚圓滿。殊屬可惜。說者謂其嗜好所致。或因其性燥動輒生氣使然。未審確否。但我以哀聆紫玉之戲。深盼其善自珍攝。精求劇理。在劇界放一異彩。幸勿以前兩說自誤前程。是則我區區之本衷也。紫玉勉之。

品花

蘅馥與彩雲（憨憨郎）

嘗閱蘅馥言情之作。輒曰成則爲緣。敗則爲孽。余聆斯言。不意墨痕未乾。竟臨於伊之個人矣。榮陞彩雲。爲蘅馥君第二之生命。伊爲之犧牲金錢。犧牲名譽。犧牲家庭。可泯之勢。孰意因愛生憎。反恩爲讎。緣情好之極端。啓意外之衝突。大有海可乾。石可爛。而此情終不泯之勢。人皆謂蘅馥遭此次剝擊。則情場可滅。萬般苦惱。前途幸福。尙未可量。余謂蘅馥受此次挫折。則命運多一層坎坷。將來苦況。正未有艾。至彩雲方面。應作如何感想。則非旁觀者所能懸揣矣。蘅馥自云。用情之誤。余則曰。聰明之誤也。知蘅馥者。以鄙見爲何如。

尋芳記（明明）

大順班雅卿。京兆人。二九年華。姿容秀麗。友人好夢君之賦友也。惜乎債台高築。無術點金。自降其級。籍圖厚利。天生麗人。遭遇不偶。令人聞之惻惻。

月順班金紅。藩產也。年甫破瓜。體態風流。喜談笑。善應酬。招待主客。双方周到。洵清倌中之上選。吾友聖之情者。與校書結識有素。每造香巢。不禁令人生羨。未審聖君有何德能。獲此佳麗。

鴻昇班牡丹。年華荳蔻。以南朝美女。作北地名花。羈此溫柔。天性和藹。有閨閣風範。無青樓習氣。實南花中之魁楚。無怪燕處君視同心上肉也。

鳳雲書館小鳳。潤籍。年十六。清倌也。張幟長春。移艷瀋水。面若桃花。膚同凝脂。秋波一轉。我見猶憐。柔其情意纏綿。談吐風雅。與吾友俠客結識。每造芳巢。倍極客氣。咨語校書。好自爲之。花國中之大王將爲預卜也。

月順班小芬。年十四。亦清倌。嬌小玲瓏。色藝俱優。談笑饒有風趣。使人聞之解頤。每於金烏西墜。車馬盈門。以含苞未綻之嫩蕊。招來如許之蜂蝶。其一種孤媚工夫。自不遜於鮮花紅葉也。

鳳雲書館。小容串。丰姿秀麗。態度雍容。對于主賓。頗能恰到好處。友人魔症。與校書結識頗久。余久耳之。日昨親造芳巢。兩方面不卽不離。令人羨煞。

醒雲閣小玲瓏。體態輕盈。極有雅韻。而清歌一曲。幾有天風海濤。黃鐘大呂之致。毋怪紅氍毹上。頗擅盛名也。

鴻昇班花魁。天眞爛熳。清秀可人。論者謂其柔媚工夫。卽在其春山秋水之間。洵不誣也。

九華班小燕。風神秀逸。言笑宜人。塞上煙花。堪稱魁首矣。惟是房侍揣茶。所倩非人。致使名花有玷。爲可惜耳。

文苑

送蕭知事史鳳調任潛江（童昌奎）

玉簫吹徹洞庭秋。又向江城問鶴樓。漢水綠波催度鳥。海天碧浪幻浮鷗。杞欒已別還仇令。竹馬空勞逆細侯。來暮歌時殊悵悵。亂雲蒼狗聽潮流。

治安已策賈長沙。霖雨蒼生望正奢。展驥有才超別駕。攀轅無計綰征車。秀民到處慈滋蔓。花縣何年待及瓜。一路嗷嗷負汝可憐。鴻雁半無家。

暮春初雨（朱義胄悟園）

四月欲盡還暮春。今年初喜逢時雨。楊柳枝垂綠色新。隱墻杏李爭媚嫵。淡曲松柏烟且蒼。容顏未改游兒侮。天意不會教更衣。世間涼煖自成矩。

雜報

△奉天▽

緝獲搶犯

小西關西記錢莊被搶月餘。經將從犯捕獲二名。正犯迄未獲得。日昨經稽查由平康里三等某娼寮查知該案正犯姓薛名佐忱。係二十七師軍械官王華臣之差役。當卽歸案審訊。現已交由軍法課訊辦。大約不遠卽當槍斃云（花）

又函云。小西關西記錢莊及天泰昌雜貨店之搶案。雖經軍警當局勒限緝捕。未能如期捕獲。日昨督軍署某稽查破獲該兩處正犯李義蘇國綱二名。並有贓證若干。比卽送交軍法課審訊云

包賠溺器（台）

大南關花園寺胡同孟家牛奶舖院內住戶甚夥。昨將所喂之牛放出一頭。將王姓之溺盆損壞。兩個王婦遂與孟婦互相口角。揪扭一處。卽欲赴警所起訴。幸各戶出而勸說。令孟姓包賠溺盆了事云

研究醫學（山）

施務醫學研究會長朱瑞珊爲增長醫學智識。于日昨（卽一日）召集各關醫生。在城裡商務研究會大開會議。討論調治各種病症。直至下午四時始行散會云

延聘掌教（台）

小西關清眞寺掌教原係三年一任。玆聞其北寺掌教任滿。回民聘得北京之張阿洪繼任。張原籍奉天。通曉德文。新舊學識各有所長。而在京交際又廣。回民多以德國張呼之。此次來奉。回民與之約定四條。（一）不准交接官廳（二）不准着洋服（三）不准閱報（四）不准外出傳教。專理教務。張氏已允許。一二日內到奉云

庸醫誤人

督軍署杜參謀之子在吉林某營充當兵目。每日乘馬出勤。腿縫起一節核。杜因年輕。疑係他症。私赴大西關大茶館對門自稱專治花柳之李先生診治。李本庸醫。一看之下。卽曰此便毒也。不治將潰爛矣。杜請治之。李不知以何種藥水往射。當交醫藥錢十數元回家。詎至晚間痛甚。兩腿膨腫。肉色變紫。週身熱度漸高。家人知難隱瞞。卽以告知杜參謀。當請軍署某醫官往診。知係誤認花柳。錯用藥劑。急用手術將腫處割去。另敷他藥。而又服藥數包。始見稍癒。翌日杜參謀遣人延李先生。李不知事敗。欣然而往。不意進門後。杜告下人曰。找警察來。繼謂李曰。豚兒之病。係先生所治。杜卽將病狀以示李。大駭。時警察至。杜氏細述顛末。若轉帶廳治罪。李至身顫。跪地求免。幸杜夫人從中勸說。杜氏乃斥李起。不准再行賣藥傷人。李叩頭者再。爬起回寓。臨行派人送李。途中李謂差人曰。咱們哥們是乖呀。若不給他下跪。把我送到廳裡去。就得押起來。怎麼整。差人曰。我亦云先生乖。若不然。我們少爺之病。就得送命矣。李慚愧無地。悄然而返

處女潛逃

北關刑部胡同住有李某者。膝前只有二女。長女已聘與東陵趙姓子爲室。次女乳名花姊。年方十七。與附近張某之子有染。日久情熱。訂約同逃。竟于昨早失踪云

借債累保（台）

有任寶山者。以販賣古玩爲業。去歲曾借吳某小洋五十元。月利三分。由劉邸氏承保。今年三月間。已屆償還日期。任某無法償還。竟爾潛逃。經吳某往法廳控告承保人償還云

歌衫舞袖（台）

廟會開始。茶社林立。其中之較大者。如暢觀樓聘定劉問霞及山東大鼓劉大貴。劉貴珍二三人。（李大玉未到）凝香樹則聘定孫大玉孫大鳳一行。昨亦到奉。王桂影與高翠琴則訂約于西永泉。所有鼓書中之優秀份子。鼎足而三。絃板壁裡定見各顯其能。以爭勝也

鷄姦衝突（土）

小西門外住有楊百川者。意以爲同室居住之張樹春年幼可欺。遂將自己之錢使用。更以錢彈張比。及晚間以天寒爲由。向張請求借被同宿。張允之。迨張夢入黃粱。覺有物入其穀道。經張驚醒。與之大起衝突云（土）

△營口▽

吊膀被斥

埠東窪坑向街寅影館自改演樂子以來。營業頗稱發達。昨夜因有妓女及樂友串演各種新戲。頑客異常擁擠。至十一時許。正演唱女大鼓之際。適北廂男客席有一惡少張某（聞係某洋行之役）衣冠楚楚。本一齊小白之流亞。與南廂女客席一時髦少婦（有謂係暗娼。亦有謂是良家婦女者。惟其姓氏未詳）眉飛色舞。目不轉睛。情態醜陋。驚百出。有某甲大聲疾呼吊膀。致惹起全園觀劇者閧然大譁。某惡少見勢不妙。急行逃去。該少婦仍安座如故。歷經警察王某援意該少婦。令其急流勇退。始行退出。噫大庭廣衆之中。竟不知人間有羞恥事也

來尋舊好

東關某機關主任某君。年雖半百。興頗不淺。凡城關暗娼罔不相識。日前某君乘新舍前往觀察工程。忽一女郎自外入。呼其姓曰。老□你在這裏幹甚麼。曰看蓋房子是咱們蓋的。問女曰。汝何以至此。女謂適乘車自外過。門見牌。疑是君之公館。偶而視之。果相遇。邂逅非緣乎。繼曰予弗去矣。君須約猶未踐。某君囑其緩一二日。女不肯。某君諾之。卽時傾到公館。去留爲篋室。現下家庭間至爲和好。親友聞者咸謂其艷福不淺云

告釋無辜

遼河水警局巡查河道。見由鐵嶺來下船之客人某甲等三名。各懷有鴉帖數萬元。該三人因恐火車被日人檢疫留難。故未起驗病執照。逐乘河船前往營口。水警察以疑其來歷不明。當卽緝獲送局。因該三人均係正人。當經取具鋪保。于日昨釋放云（花）

△遼陽▽

研究獄政

北京法部對于改良監獄極爲注重。議决全國監獄獄長及各縣管獄員有應行到部研究三個月之必要。邑監獄楊典獄長奉到訓令。于日前首途入京。從事練習。所有獄內事宜由科長代理云

電燈發達

本邑電燈公司係中日合辦。因經營得法。大小商戶多樂安置。去歲該公司雖添購千盞。以答顧主。奈因戶口日益較多。仍不足用。蓋燃電燈比較煤油燈不但不費人功。而且潔淨云

△安東▽

煙犯宜懲

安東自禁煙以來。雷厲風行。知法痛改者固不乏人。而偸自私食者仍復不少。玆聞七道溝租界內東興燒鍋執事冷經五吸食鴉片。終未戒除。每日在櫃上楊橫陳。毫無顧忌。未知有管理責者亦有所聞否

巡捕調安

安東七道溝日本警察署近爲租界內巡捕不敷應用。特于日前由大連關東總調來巡捕劉茂敍蔣立燕李其昌等三名。來安暫歸警察署內供職。不日卽派往各派出所矣

△牛莊▽

局長盡職

本鎭二等郵局局長王瑞符精明强幹。學品兼優。任職以來。對于收發信件包裹暨匯兌銀錢各事。特別注意。向無錯謬積壓之弊。因而各界感情亦頗融洽。若王君誠者。爲郵界中之幹員云

△海城▽

賭犯彙誌

海邑警察禁賭早已雷厲風行。無如城鄉無賴子。愍不畏法。恒多聚賭要錢。昨經保安隊隊長金璽巡緝。知邑南草廟子村有賭徒多名設賭漁利。日夜無忌。當派長警十餘名前往查拏。賭犯數名。搜得賭具。一併拘送縣署。以憑罰辦。嗣有第二分隊隊長部荊山由三角山村查獲賭犯七名。並有警察五區區官紀秀臣由双廟子村查知王某設有寶局。當往捉獲賭犯十六名。捉得賭具等件。現皆送交縣署以憑罰辦云

警服一新

海邑警察所所長喬子駿。前遵警務處通令改換灰色警服。用仿省城統巡警。以昭劃一。玆由省軍衣莊定做灰色警服若干套。並軍帽若干。現已發到。分交各區照領。更換行見。海邑警察精神爲之一振云

△鐵嶺▽

重修古廟

南關農神廟前淸時曾列祀典。極爲鄭重。民國以來。丹靑剝落。殿宇將圮。玆有該處區長李東陽紳士蔣齋之等。爲重修計。特約各界人士同行。發起造具緣簿。遣人持赴各街分別募欵。俟成此有數。卽將動工云

水溝宜修

邑東關小橋子東原有巨溝一條。每年山水發時。注入此溝。經由東南城根以達西關三道街之北。始可流至野外。現查此溝磁物壅塞。滯礙不通。兩春通二集連綿之時。山水一發。而三道街繁盛之區。將爲澤國矣。有地方之責者。曷弗慮及耶

△四平街▽

銅幣落價

本驛流行之銅幣。年前錢法拮据。銅幣缺乏。每圓改用九十枚。每角九枚。近來錢法平穩。銅枚又多。經商務會召集各商共同議決。每元改爲銅幣百枚。每角十枚。自陽歷五月一日實行。無論大小營業交易。一律通用。俾歸劃一。而照公允。並佈告各商務一體週知矣

營業發達

本驛中央路同順長軍衣莊自開幕以來。頗行發展。該號主任袁紹順爲擴充營業起見。又聘請技師二名。專做各種軍衣軍帽。藝術均佳。近各鄉學校保甲赴該號定做衣服者。絡繹不絕。該號大有山陰道上應接不暇之勢云

△新民▽

爭產送命

新民四區轄界六台子村張廣慶廣恩廣起兄弟三人。早年分居。廣慶遷移邊外哈拉套街。遺有夥產若干。本年四月間。廣慶由邊外歸來。擬將夥產劈開變賣。當被廣恩廣起在縣控案。蒙傳究詰。差傳之下。廣慶思量無力搆訟。竟于夜間自縊殞命。經人說合。令子承繼。幷花洋五百元了結。噫弟兄爭財。斷送生命。誠非論常之大變耶

獲匪送懲

駐巨流河防軍郭營長日昨帶沿河巡防。行抵遼河西岸。由南來商船一隻。喝令該船攏岸查驗。當有二人見勢不妙。遂卽跳入遼河。意欲逃脫。該防營開槍擊斃一名。擒獲一名。帶營審訊。供認名楊保成。爲匪不諱。卽將該犯送交縣署法辦云

△通江口▽

經理有人

本埠驗牲所經理張子剛期滿辭差。情已誌昨報。玆聞遺席未便久懸。已委李化民君于昨來通視事云

△輝南▽

離婚不准

邑南關九間房土娼曾玉。原係魯籍。年已双十。頗有姿色。以致前往問津不少。近該氏與某無賴結識。熱度增高。擬行潛逃。詎被曾玉之夫劉某聞知。嚴加管束。並毒打不堪。嗣經人勸開。該氏乘隙奔至縣署鳴寃。請求離婚。當經王知事訊問理由。無故離婚。斥不受理云

△拜泉▽

妓女被押

新安里二等妓館榮華堂掌班月秋。前欠天興貸莊印子錢三萬餘吊。因無力償還。于上月間同其弟等潛赴望奎縣。擬另樹艷幟。詎情已紀報端。無如事與願違。竟被天興貸莊遣人追蹤。控經警察轉解來縣。判令償還。因無力履行償務。經縣收押。噫婦女因不幸而業娼。今又因業娼而困于囹圄。其慘亦云至矣

△察哈爾▽

偵獲盜匪

察區戒嚴司令部檢查員李恒久。于本月二十八日該員職責檢查郵便局信件。偵出楊俊亭密信一件。蹤跡可疑。細心閱信中之言詞。藉悉該楊某前在山東濟南府時。同伙五名。强搶不諱。係是漏網之匪。該員遂携同偵緝隊往福壽街永泉班偵獲。業已送警察所懲辦云

自由論壇（歡迎投稿）

▲張勳將有大欲耶　張勳之起用。固已大背民意。然屯墾之職事屬閒散。在當局或以斯自解。而國民方面亦未嘗不因此遂稍寬其指責。但據近訊。則張竟請編屯墾隊三千人。並要求發還軍械。其意何居。殊不可測。値玆危疑震撼之秋。張忽欲募兵置械。擴充勢力。寧足駭人聽聞也。張之復起。其目的本在長江。督辦屯墾。非所甘心。故謂張必捲土重來。更蹶復辟。其事或未盡然。顧觀歎逐他日必仍掀動風潮。實爲一定之理。政府倘猶不加裁制。是眞議亂而已。殆哉。（獨鶴）

▲津會之結果　據今日所聞津會之結果。最重要者兩事。一曰征庫。二曰對南。在會議者似以爲已經議決。然在吾人視之。則與未解決等。蓋欲解決此兩事。非財力與兵力皆充足不可。而議者于財政軍器皆未確定救濟之法也。卽令財力兵力暫置勿問。討論要政亦當有其籌辦法。今則無所聞。所謂議決之征庫者。不過覆各公使各省區各公民之電報。關係釋疑。則可謂爲議決辦法則不可。況卽以釋疑論。如何可以無危險。如何可以不延宕。均未提及。有何效力。至所謂對南。亦不過曹張王等聯銜通電。聲討又安得謂之解決。集握政柄之要人。會議國家要政。其結果乃不過發電而已。此無論何人皆優爲之。何必勞勞一時之諸巡閱使始有此妙策耶。（浩然）

▲各有心事　曹張之在今日。未必能爲勢力之中心也。然而此次之天津集會。群已認之若驚突。古有曹孟。今有曹張。人之重視之者。殆相仿也。此次曹張之會。曹張固自有心事。而曹又有曹之心事。張亦有張之心事。而趨就之者。心事又各各不同。內閣之擁護也。內閣之心事也。一部分之改組也。又一部分之心事也。因改組不改組而一部分將改組之內閣。又有心事焉。希望得一部分改組之內閣。又有心事焉。此猶其表面者也。曾爲罪魁之人。已赦者又有藉以恢官之心事。未赦者。亦有運動大赦之心事。而他省之人。更有思與聯絡之心事。乞其援助之心事。故區區天津一集會。而與政事有關之人無不奔走恐後。一若一生之禍福隨之而定者。此皆各人心事迫之然也。而實不知曹張之心事乃亦不與人殊者（不詳）

本報營業部啓事

△招募分館▽

吉林省　敦化　仝延吉（局子街）　仝額穆　仝烏拉街　仝德惠　仝伏龍泉　仝拉林　仝海林

以上所列各處現擬設立分館有願担任者或移至本社或以函商均可

解僱廣告

營業部員　張曉騫

該員於五月一日請求辭職本社當允許之以後與敝社再無何等關係此佈

五月一日　盛京時報社營業部啓

倫敦銀塊四〇片〇分
上海銀塊七十四片三七

金票前場　金票後場　鈔票前場　鈔票後場

豫報　最低　四七度五（低一八度）　五二度〇（低二九度一）　四三度〇（低　五度二）

10

志仁堂雙層化積膏

此膏專貼男婦氣積血積寒積食積心胃疼痛胸膈脹滿氣逆不舒噎膈反胃氣𤸇水𤸇癥瘕痞塊痢疾泄洩腎寒腰腿筋骨疼痛手足麻木男子疝氣腎囊潮濕婦人經血不調經前經後腰腿疼痛赤白帶下子宮寒冷久不孕育並治小兒乳積疳痞蟲積偏墜等症此膏收效甚速少者五六日多者十餘日不但積消聚散而且健脾衛生誠膏藥中之妙品也此膏每份兩張紅白葯面兩包合洋五角

強種補元丹 專治腎虛腎寒腎虧精滑遺精腰痠腿軟四肢無力以及諸虛百損五勞七傷等症服之立效每盒五角

婦科鹿胎丸 專治婦女經血不調經閉不通經漏不止赤白帶下經期腰腿疼痛產後瘀血腹痛等症服之神效每丸二角

衛生時症丸 專治四時感冒時行瘟疫頭痛身痛嘔吐惡心痧症霍亂吐瀉頭目眩暈抽搐等症服之立效每袋二角

止嗽保肺丸 專治辛苦勞役傷肺房勞傷腎肺腎兩傷正氣不固寒邪外侵痰喘咳嗽氣虛短促痰涎壅盛等症每盒四角

清毒掃淋丸 專治因風火花柳染成五淋白濁楊梅疳瘡魚口便毒毛髮脫落鼻塌齒陷咽喉破爛及瘡毒等症每盒四角

筋骨萬靈丹 專治中風半身不遂口眼歪邪風寒濕痺閉塞經絡脊背腰腿疼痛手足麻木抽搐筋骨疼痛等症每盒四角

男女房病藥 專治男婦各種癆病發熱咳嗽自汗盜汗腰腿痠軟四肢無力脾虛濁泄胸滿少食速服此葯立效每盒壹圓

本堂所製各種良葯各省縣鎮等均有股實商號經理光顧欲購者請向經理處購取可也各種均經官准立案佈告專賣如有假冒與官究辦

男婦種子丹 專治男婦久不生育或生育萎慣半產總因男子房事太過精乏髓冷婦女經血不調血海空虛以致盒壹圓

順氣健胃丸 專治脾虛胃弱胸脇脹腹痛飲食少進嘔吐濁痢氣𤸇水𤸇癥瘕痞塊內服此丸外貼化積膏立效每盒五角

脚氣靈藥 專治乾濕脚氣脚面脚心脚指縫疼痛刺癢流水乾上如鱗痛乾熱不流水用手擦破上之立效每袋二角

嬰兒消積丸 專治小兒乳積食積痞積蟲積發熱咳嗽面黃肌瘦肚大青筋脹滿瀉痢口渴大飲等症每服二片每袋二角

化痰五錠金 專治各種痰氣咳嗽痰喘痰氣壅塞痰氣結核關節疼痛大人中風半身不遂小兒急驚抽搐等症每盒五角

調經活血丹 專治婦女經血不調經閉不通經期腰腹疼以及乾血勞症發燒咳嗽自汗盜汗血癥血瘕等症每盒一元

改良清寧丸 專治頭痛頭迷暴發火眼鼻痔鼻塞唇口破裂咽喉腫痛大便乾燥小便赤少火淋毒淋瘡毒等症每袋四角

奉天省城大東門裡 志仁堂大藥房啓 中國電話六百六十七號

本藥房總號設奉天大南關◎製藥目錄本奉贈函索即寄

老福順堂廣告

奉天巡按使化驗◎北京內務部立案◎奉天警察廳化驗

頭痛藥 治偏正頭痛保管藥到病除每包五角	睡藥 治夜不成眠功能安神穩睡每包八角	胃痛散 治男婦老幼一切肝胃氣痛每袋三角	健胃散 治消化不良功能健胃消食每袋四角	癬疥水 治諸般癬疥及一切皮膚病每瓶四角	感冒藥 治風寒感冒功能發汗每包二角	祛痰散 治痰多積塞氣管略出無力每袋五角	咳嗽藥 治勞傷咳嗽功能清肺止嗽每盒八角	痔毒膏 治楊梅下疳一切疔毒惡瘡每盒四角	治痔膏 治內外痔瘡一切痛癢每盒一元	瀉痢散 治日久瀉肚赤白痢疾等症每袋三角
脚氣水 治乾濕脚氣功能消毒止癢小瓶四角	牙疼水 治風火蟲牙一切牙痛定價每瓶五角	吐血藥 治遠年近日一切勞傷吐血每袋五角	大補血 治男婦虧血身弱面白各症每瓶一元	殺蟲散 治腸胃寄生蟲一類蟲患每包一角五分	消毒丸 治血中鬱毒不清瘡瘍各症每袋四角	淋濁丸 治五淋白濁功能利水消毒每袋五角	梅毒丸 治魚口便毒楊梅下疳各症每袋六角	退瘧散 治寒熱往來老幼瘧疾每包定價三角	瀉下藥 治便毒功能清潔胃腸每袋二角	遺精藥 治遺精白濁生殖器痛等症每袋六角
虎骨熊油膏 治腰腿疼痛四肢麻木等症大張六角	參茸百補丸 治氣虛身弱精神困憊各症大匣五元	寧坤至寶丸 治胎前產後子宮月經各病每匣二元	小兒驚風散 治小兒抽風驚恐等病每袋三角	小兒消積散 治小兒一切腸胃疾病定價每袋三角	理血健腎丸 治腎虛陰萎勃起無力每價十三元	清胃化積丸 治諸般積聚功能清胃化積每盒六角	利水消腫藥 治水腫尿閉功能利水消腫每包五角	通明眼藥水 治諸般眼症功能除炎退翳每瓶五角	筋骨疼痛藥 治全身筋骨肌肉一切疼痛每袋四角	參茸甘露酒 治風寒麻木腰腿疼痛等症每瓶三元

（限於篇幅）東三省代賣處（不能盡錄）

安東 東益增澂　鳳城 中西藥房　鷄冠山 公春和
千金寨 裕綸慶　本溪縣 東元茂　岫岩 興聚勝
寬甸縣 復裕盛　莊河 寶泰隆　牛莊 裕順興
大連 天合金　旅順 福慶和　金州 洪興德
熊岳 洪興裕　蓋平 同合利　海城 永茂興
遼陽 義盛福　騰鰲堡 天裕泰　貔子窩 永順隆
盤山 德慶隆　營口 福亨金店　營口 成文厚
營口 西益盛　復州 慶生堂　田莊台 恆興利
鐵嶺 永慶生　孫家台 萬盛裕　開原 豫豐長
開原 廣和益　昌圖 寶聚源　懷德 聚昌隆
法庫 永盛德　梨樹 福勝魁　四平街 裕慶亨
雙山 福盛德　公主嶺 三合公　馬仲河 義昌和
八面城 順興當　洮南 德興盛　通遼鎮 聚興當
山城子 春玉成　東豐 三文達　西豐 同順祥
西安 廣昇長　太平哨 寶慶祥　樣子哨 興順成
興京 萬隆當　朝陽鎮 興合智　桓仁 聚生永
新民 德勝和　黑山 利源達　興城 瑞興德
錦州 育發祥　連山鎮 瑞德堂　義州 寶增湧
綏中 大順成　綏中 華勝福　白旗堡 元茂魁
石山站 福順增　遼中 萬聚長　伊通 銘記號
長春 天合慶　張家灣 興和隆　張家灣 玉記行
德惠 天成德　石頭城 復盛湧　阿什河 恆興合
賓州 德昌恒　磐石 恒興泉　下九台 義德盛
吉林 天合昶　吉林 濟生藥房　琿春 德順興
依蘭 永春泰　一面坡 福增永　通河 永盛發
卜魁 天合潤　呼蘭 人和成　巴彥 源豐慶
拜泉 義和福　綏化 天合泰　海倫 源通厚
慶城 義興東　安達站 興盛增　黑河 双盛東

○春暖了 奉天 同義合綢緞莊春季貨物備齊

寒收北陸。氣轉東郊。當茲春風送暖。和煦宜人之時。正値韞藏皮裘。而易棉袷之際。本號。極意經營。悉心研究。採辦應時貨品。以供 各界需求。今將新到春季貨品。約述於下。精華國產之屬。如章絨章緞。新奇閃緞。絨緯公司緞。各種鐵機緞等。莫不花色燦爛。光輝眩目。其杭紡湖縐。線春熟羅。華絲葛等。尤顏色鮮明。質地純實。至歐美舶來之品。純絨嗶嘰呢。嗶嘰紗。橡皮呢等。以之製做棉袷衣服。既合時派。又顯大方。誠無上之流行品也。他如女界飾衣之閃花衣邊。玻璃珠縧。旅行必備之橡皮雨衣。各種絨毯。暨水晶眼鏡。金珀烟咀。細瓷器俱。陳設物品。法國貴重香水。上等爽身香粉等。品類繁多。不及備載。並專門定做男女時衣。喜壽彩幛。軍衣禮服。萬名衣傘。樣式力謀維新。粧璜務求精美。至於交際之信用無欺。定價之公道不謊。已早承 各界所公認。自不待言也。倘荷垂顧。無任歡迎！

批發櫃電話四百九十九號 本號主人謹啓 中國電話五百號

會○○ 本園聘請 吳長金 于月樓 本園特請 盧紫雲 楊金香 第一名角 彭瑞林 第一名角 寶信成 每日各◉

卿○○ （本園開設） 本園特由 秦鳳仙 朱少甫 賈玉書 高瑞秋 第一 小明香 金翠紅 小明芬 金玉 每日各▷

京▷ 奉天 …… 四鄭線▽

奉天 德慶增嵩門神效補天丹葠茸兕骨延壽酒

本號神效補天丹創製前清道光年間迄今百有餘載 久已各省馳名其葯之功効及銷售之廣自不待言近年以來乃有無恥之徒忌本號神丹出消之廣忘有垂涎之心不得 本號原方雜湊羣葯希圖漁目混珠冒充本號牌票覬覦欺瞞以網漁利幾至碔砆美玉莫辦眞僞爲害豈淺鮮哉 由是本號復加精繪小戎商標爲記光顧諸君請認本號商標庶不致悞每斤定價奉市洋參圓貳角 言無二價外埠函購郵費自備諸君需者祈將葯資郵費一併隨函擲下必遵照寄不悞茲將所治諸症詳列於左

此葯專治先天不足後天虧損諸虛百損五勞七傷 脾腎兩虧飲食無味四肢困倦筋骨酸軟面黃肌瘦咳嗽虛喘填精補髓腎囊潮濕常出凉汗強腰壯骨大補下元長陽種子煖丹田壯元陽滋補下元之神葯也

補天丹代理處

上海德慶元　長春德慶鈺　寧安縣德慶福　湖蘭縣德慶長　梨樹縣德慶亨　吉林德慶祥　四平街德慶興　范家屯德慶和　八面城德慶同
遼源縣德會　朝陽鎮德慶通　錦南縣德慶厚　通遼縣德慶豐　濛山縣德慶東　佳木斯德慶宏　武安縣德茂恒　通化縣福順隆　遼陽增發鈺
西安縣德慶和　安東德慶元　三姓德慶昌　河南省西大街德慶恒　營口恒和德內德慶元　開原縣萬和源內德慶元　哈爾賓道外振源祥　哈爾
賓正陽街福順堂　開魯縣德慶西　洮南縣東街德慶仁　山東登州府天餘成　江省中街德新書局　新民縣允記　公主嶺允興久　岫巖縣永慶書

延壽酒 此酒專治氣血兩虧遠年近日腰腿疼痛半身不隨口眼歪斜左癱右瘓手足麻木甚至臥床不起久近作痛此酒善能舒筋活血強腰壯骨婦人經脈不調乾血癆傷子宮寒冷久不受孕以及虛勞等症並皆治之其效如神常服者有延年益壽長生不老之功每服五錢日飲一次婦人童子老弱者僅服三四錢朝服晚效病輕者一服病重者數服全愈誠有起死回生之力每瓶半斤定價奉市洋壹圓六角每兩一角五分言無二價應此症者請購服之方知所言不謬也

延壽酒各城經售處

海龍縣永順長　高力帽子會升恆　綏化縣德合祥　通江口德和成　小檢樹增壽長　拐磨子杏林春　扶餘縣大德福　海倫縣德慶和　濛化縣永成慶
雙山屯瑞祥福　蓋平縣盛春發　小城子瑞祥泰　寬甸縣志和成　五家站同聚升　昌圖縣順興福　沙河鎮和合隆　開原縣泰順興　興京縣善誠裕
新台子義盛合　金家屯德和發　伽板站裕生長　大民屯興盛發　同賓縣會升東　遼中縣慶昌隆　張家灣源和盛　西安縣德聚祥　八道江乾元廣
西豐縣德聚成　鄭東縣德慶昌　金家屯震聚增　榆樹台源盛發　双城縣天德長　農安縣德泰增　桓仁縣自厚生　夾檢坨同和貴　山城子志泰厚
拜泉縣發盛和　哈爾沁屯義和隆　撫松縣久興隆　長春嶺天德堂　盤石縣天順祥　牛庄縣慶昌永　騰鰲堡宗盛號　拉林蒼義和發　平頂鎮鴻志合
蓋平縣金城興　夾檢坨義興永　双河鎮增益興　法庫縣萬和德　海龍縣廣聚德　寬甸縣恒發德　農安縣瑞興隆　西豐縣成發元　小新民屯德興成

本號開設奉天小北關白塔寺東邊 德慶增主人謹啓

西洋美人鏡香皂

香氣馥郁 品質優良

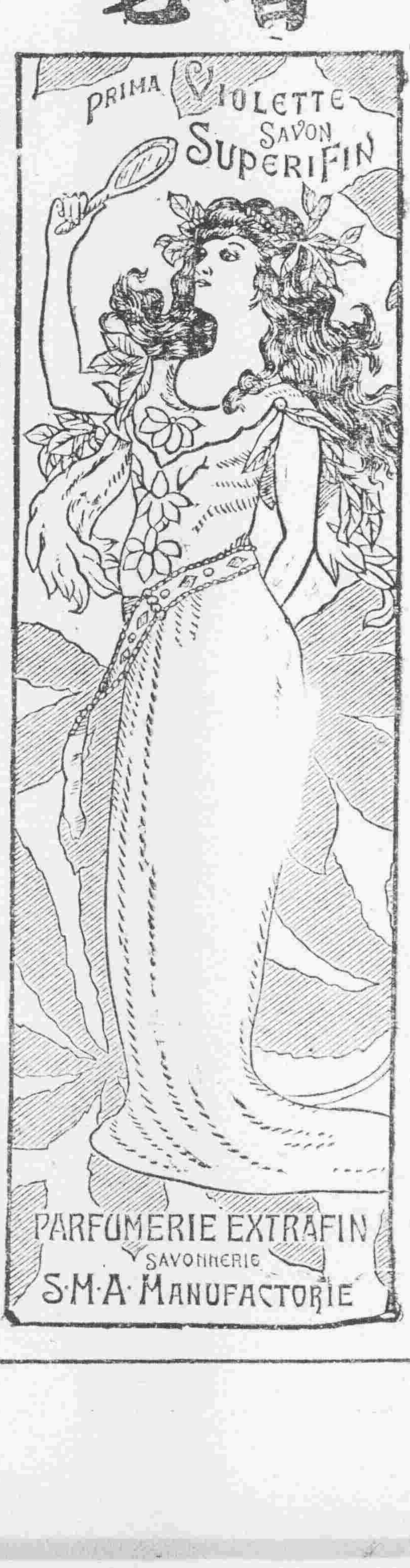

能使耐久 價格低廉

世界名酒

ヘルメスウヰスキー

多年貯藏熟製之 聲譽久著斯界之

嗜威斯克酒者請飲 黑爾美斯威斯克

特製圓瓶

大阪東區安土町 祭原伊太郎

方瓶

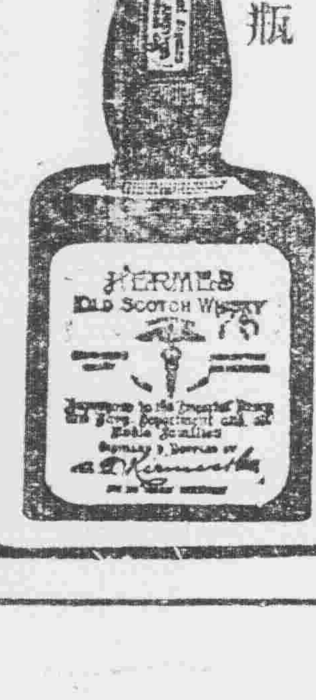

均以物美價廉供應遠近相契以附東顧之雅意恐未周知特此登報
開原驛合興源鐵工廠謹啓

黑龍江廣信公司謹白

敝□不□并秋毫不犯軍隊之文明莫此逾此今歲廠境安謐商民得安業者實賴官長鎮攝有方軍士用命之所致也素商感念無已特登報端以彰政云德
本溪縣東城廠商會鞠躬

民國要聞

天津會議中之波折

▲曹四爺多心靳總理……拋茶碗幾乎氣走老張……各閣員之奔走調停忙……靳揆接眷屬表示辭意……群英會繼續演唱……四督軍又來叫到好

曹張王等。暨各省代表。在天津會議時局問題。其初如援庫問題。討孫問題。統一選舉問題等。態度皆頗一致。各督聯名通電。亦已發出。內閣問題。則聲明一任中央主持。不再過問。結果可謂甚佳。但前日靳曹張王曹(銳)等五人會談。除分配各方面之權利及財政問題。靳氏先述中央困難情形。各省非但不解款于中央。且紛紛電索餉項。若不一致幫忙。則本身勢難支持下去。靳氏乃露可請曹省長入閣担任財政之意。曹氏誤會。遂大起衝突。拋擲茶碗。王占元竭力解說。張作霖遂要專車表示歸奉之意。靳氏見此情形。甚爲灰心。乃電囑郭秘書長赴津。預備辭職。但各方聞此消息。力事調和。郭氏並未赴京。張內長與潘次長。前日因代理靳氏宴請日本要人回京。昨早三時。仍赴天津。葉恭綽昨得天津電話。昨日下午一時。同赴天津。從事于調停各方之舉。此事現尚在各方奔走調停之中。前途如何。頗可注意。並聞靳意仍未轉圜。派人于昨晨(三十日)八點三十分。將棉花胡同全眷接往津埠。以示決絕。並面電元首辭職。元首以時局糾紛如此。決不輕易換席。特派葉交長于昨日(三十)下午一時三十分。赴津慰問。結果如何。亦未能預測。總之經此波折。而津埠之群英會。不能不停演片時。而三使之入京期。當亦稍遲數日。昨日總統又派京兆尹孫振家赴津。邀請王使。據云會議畢後。王使當可先行入覲。緣王使尚有與中央接洽之事項云。

又一消息云。財政總長周自齊氏。曩日假滿。即呈請辭職。據政府方面消息。日昨又復提出辭呈。徐總統將再慰諭挽留云。

據天津三十日電云。張志潭潘復之兩氏。昨日下午二點到恒記德。與張使暫時會談之後。復歸新旅。與王廼斌張景惠一同四氏相携訪問靳總理宅。閒會談約一小時云。此三閣員。本靳總理之意見。因葉恭綽不能如意籌備軍費。有決行辭職之光景。關于將改任王廼斌長交通。張志潭長農商。潘復長財政。張景惠參步軍統領之議。已與張使交換意見。聞三閣員未謁見曹使王使云。

又據天津東方電報。天津會議之結果。向各省督軍徵求同意。現接盧永祥李厚基齊燮元陳光遠等覆電。就原電各項。一一指摘。謂爲不能實行。殆已全部否認矣。其電文計有一千餘字。關于此。據某要人語曰。天津會議。表面似無何等波瀾。然仔細觀之。其所決議者。曹對于張之各種提案。常迴避其責任。其結果遂致各問題無何等具體的結論。且王占元之態度。漸與曹錕相接近。則此次各督之反對電。可視爲彈劾張使之電。而張使殆已陷于孤立的形勢云云。

議決赴粵之留京舊議員

▲南北奔馳爲飯碗

在經濟調查局之一般舊議員。前以政府施行減政。恐該局不能保存。會廣會議討論赴粵辦法後。在京津兩處。設立通信處。徵集各同人意見。以定行止。茲值孫文此次在廣被選總統。召集京津一帶議員。赴廣開會訂立法制。並在上海之國會議員俱樂部。發給旅費。留京舊議員。以政府將行減政。該局存在之理。又以該議員等。前請政府取消此次之新選舉。恢復舊國會。又未爲容納。因此日前迭在中原公司開會討論去留辦法。據聞大多數議決全體赴粵加入國會非常會議。日內即行由京出發。各自先墊津浦旅費至遲。再行補領。及赴粵川資。聞政府以舊議員如果赴粵。加入非常國會。頗與統一前途大有障礙。業已派員紛向各議員疏通。冀打消其赴粵之舉。不知舊議員。果能入彀否。

王聘老另有新任務

▲裁兵委員長

昨據某方面消息。政府久擬設立之裁兵委員會。聞下月准可成立。委員長一席。初擬請黎黃陂担任。因黃陂決意不就堅辭謝絕。乃有轉而屬意王聘老之說。不久當可証實。並聞該會委員之資格。不外以下四項(一)參陸兩部部員。(二)各省督軍委員。(三)各特別區委員。(四)各直轄軍隊委員。

特別支付券問題解決

北京銀行公會。與政府間交涉中之發行特別支付券之件。已見前報。茲聞此件已于前日解決。決定由銀行公會擔任五百萬元之支付券。近將發表云。惟現欵之交付期。及各銀行之分擔額等。尚須經銀行公會方面協議後決定云。

暫難實行之裁兵案

傳府院消息。天津會議對于裁兵一事。因蒙亂方殷。南北大局又未解決。而長江方面復生變幻。恐于進行有礙。且恐內此軍心渙散。致生絕大波折。尚無結果。至接發欠餉一節。亦須此項大借款成立後。方能實行。然在未裁兵以前。全國軍費。擬暫核減五分之一。畧解中國困窘。而免減政方面之藉口云。

兩廣軍容比較

廣東軍政府。以孫文就任總統爲機會。聲言攻桂廣西之陸榮廷。亦以得北京政府之資金。而在侵入廣東之計畫。最近消息。雖有廣西已集其兵力于惠廣接壤地點。職畧上必要之梧州。且已占領封川之說。但據日本當局所得之消息。則此事尚未証實。蓋廣東方面。以經幾多變亂之後。今欲遽動大軍。軍費殊難籌措。而廣西方面。欲集其已散之軍隊。長驅直入于廣東。亦需若干之時日。目下双方之聲言。不過虛張聲勢而已。至其兵力之比較則如下列。

▲廣東軍。第一軍陳炯明二師及四混成旅團 第二軍許崇智四混成旅團共八十一營約三萬人

▲廣西軍 林虎軍一師(十五營) 常榮昌軍一旅(八營) 沈鴻英軍二十五營 其他邊防軍一師一混成旅 共正式軍三十九營舊式軍五十營約共三萬五千人

兩方兵力不相上下。惟能各如其言互爭雌雄與否。非經若干之時日難以逆斷。如果兩軍相接。則無論孰勝。非但于南方政局有絕大之影響。實于中國之南北統一。有莫大之關

昨日之閣議

昨日(三十日)星期六。舉行國務例會。于十二點入席。一點一刻散議。由顏總長晉府報告議決之案三起。(一)議決籌撥京師教育經費辦法。(一)交通部提議。交通大學經費。擬請加增預算十六萬八千二百四十九元八角。列入十年度預算議決照辦。(一)事務部提議。全國防災委員會章程議決照辦。

滇省決意北歸之先聲

中央接駐滇探員來電云。顧品珍自與鄂督王占元。接洽鄂滇聯合後。對于粵省孫(文)陳(炯明)各方面。已完全拒絕。並集滇省各界。及各軍高級軍官。大開聯席會議。說明個人行政方針。及對北主張。語意間頗露一種與北實行統一之辦法。嗣經商界代表劉某。起立發言陳述滇省歷年戰事。商民之痛苦。確擬偃武修文。早慶昇平。不宜自再擾攘消耗滇省之財力兵力。顧又向衆宣言。與鄂聯合之必要。各界無不贊成云云。

粵政府最近之舉動

▲粵政府分派援桂軍隊……粵政府將定大政方針

在粵演說對北……粵軍實行攻贛電聞……孫文

▲中央昨接廣州探員來電報告。謂孫陳所組之援桂軍隊。現已分配妥協計。肇慶方面一軍一團游擊隊一營。欽廉方面。一軍五營另有輜重工程各一營。信宜方面三團步兵兩營。陽山方面民軍十二營。開建方面炮兵一營。步兵三營游擊隊一營。各軍統率長官。尚未規定。聞須招集總會議時。方能提出云。

▲某軍事機關消息。中央疊接陳贛督來電。言粵北民軍。侵犯贛邊日急。請示機宜。特于日昨密覆。該督仍囑前線各軍。不可還擊免彼有所藉口。至于增防一節。候王巡閱使回鄂後。再由鄂調兵前往。維持防線。令各軍一致抵抗云云。

▲駐粵林委員電告中央云。孫中山昨以非常大總統名義。召集各界代表。演說大要云。在廣州方面。應速組織正式政府。取消軍政府。及政務會議形式。對于北方則謂自中央停止非法國會。當有吻合一線光明。乃聽之日久。不獨決無悔悟之心。與西南議和且竟演出種種離奇。儼再不謀正軌。將有亡國之虞。故主張廣州諸大要政解決後。即行北發。惟請各界在金融實力上。切實輔助。以遂其成云云。

▲中央昨接駐粵林委員來電報告。謂孫中山現與各首領協商。俟正式政府成立後。即請國務總理唐紹儀。規定大政方針。西南地方需先注重實業農政。以便將來改組勞農政府。而對北宗旨應決定北發。惟唐紹儀氏刻仍不願担任總理。且于籌備施行勞農政策。亦有爭議。不知究竟如何解決也。

係也云云。

蔡成勳仍難赴甘

西南疆吏調動之說。近以陝亂敉平。陳樹藩地位。已日趨穩固。且復有某要人出。與陳洪濤疏通。勸其就任省長。讓出督軍。以畀蔡成勳。而甘民反對蔡氏仍甚劇烈。茲聞政府昨復接到導河張林焱等來電。并要求以馬福祥爲省長。原文略稱。甘肅地僻奇災民不聊生。乃聞蔡督欲率重兵來甘。孑遺黎民何堪負担。查馬福祥才兼文武。倘以改充省長。必能共策治安。陸護督治軍有素。請速除以免紛爭云云。又安慶何慶龍等電略稱。蔡督帶兵來甘。各界迭經電請阻止。現已兩月未奉宣布辦法。群情猜疑。務懇念遺黎收回成命云云。

北方軍閥對粵之計畫

昨聞天津會議。對於討粵之舉。已議決有具體之法。如軍械軍餉。決由中央籌畫供給。並擬以陸廷爲討粵總司令。以贛督陳光遠閩督李厚基。爲討粵副司令。俟得各該人之同意後。即可決定。並即定期實施云。又據桂林電訊云。此間教育會商會各團體。關于對粵爭。日前曾開會討論。一致議決發表一宣言書。稱廣東軍若攻廣西時。誓必一致爲堅強之防禦云。

塞上風雲依然險惡

府院昨接援庫副司令郭芬來電。畧謂滂防吃緊。前已疊次電請接援。現又五六日之久未蒙電覆。殊爲焦慮。日來俄黨蒙匪。散布東蒙各區。肆意騷擾。各商民均紛紛逃入內地。長此以往。實非久計。理應增防滂江進攻俄黨。藉此維持各處。稍慰民心。並請駐防滂江各軍應領之械彈。務祈從速撥付。分發各隊以備抵禦俄黨云云。

科布多防務危急情形。迭經刊報。茲據軍界確訊。科城業于三月廿五日失守。駐科佐理員趙步青。見勢危迫。先一日率領屬員衛隊等保護商民。退守察罕通古。一面派員赍函馳往廸化。商請新督楊增新派隊援應。楊督以新省地濶兵單。近日伊塔古城紛紛告警。顧此失彼已屬疲于奔命加以財政困窮械彈缺乏。出兵赴援萬難辦到。因此特據情電京。請示辦法。並請中央如能接濟餉械。則恢復科城一事。自當督率新省各軍。盡爲力之云云。

又聞楊新督同日另有一電。以唐努烏梁海科布多各蒙旗王公。多明大義傾向中央。惟無兵力保護。致被喀部脅迫。不能堅持。現唐科雜相繼失守。其中尚有斷旋。絕對不肯附和。如喀旗之扎哈沁王公。業經省請予設法保護。當令該王公率領全旗部落蒙衆。遷至新省沿邊居住。以便保護。一面派員宣示。各旗如有傾向來投者。一律加以優待。此種辦法。是否有當敬祈示遵云云。

告一段落之教潮

▲院致教育部公函

▲提出閣議原案

京師教潮。爲時已久。教職員辭職後。仍以催索積欠薪金。向政府陳述希望籌定教育經費之意。昨日國務會議。業經採納職員方面之意見。將各主管部會定之辦法。議決照辦。即于昨日(三十)下午。函致教育部查照辦理。茲將國務院公函。暨附抄原案。一併錄之于次。

國務院公函第八百十二號

逕啓者。京師教育經費。迭次令商貴部暨財政交通各部。籌定辦法。函達在案。茲經各主管部會同商酌。擬定提出國務會議。請決照辦。相應抄錄原案。函請貴部查照辦理可也。此致教育部。四月三十日

一自四月分起。財政部對于京國立專門以上八校。及北京師範暨公立中小學校。每月經常臨時各費二十二萬元未籌有的欵及確實保障方法。以前由交通部每月儘先撥付財政部特別協欵二十二萬元。充該八校及北京師範暨公立中小學校經常臨時各費。(照八年度預算支配)此欵由財政交通教育三部訂明。不作別用。俟財政部籌有的欵。或教育基金籌足時。前項協欵。即行裁止。

一其他教育部應向財政部額領之欵(以向來額領之數爲準)由財政部籌定撥付。

一民國九年十二月份起。至本年二月份止之八校及中等各校積久經費約四十餘萬元。先撥一個月。與本年三月份經費同時并發。其餘分爲三期。由銀行擔保。于四五六三個月。各付一期。

昨日國務會議。既將修正之三條辦法通過。教育部伍陳二司長。乃將校長辭呈二次退回。教職員各代表遂于昨下午四時。齊集于美術學校。對于前項辦法。聲言不再爭執。伍陳亦甚滿意。旋赴各專門學校與各校長接洽。當時由法專校長王家駒代表各校長發言。要求教職員復職。開教職員代表聯席會議之臨時會。教職員定于今下午二時在美術學校正式討論復職與否。及各項重要問題云。

大可注意之北大火案

北京大學日來迭次火災。雖未成大患。而其形跡。均屬故意縱火。其內幕自有極可注意之價值。茲覓得該校代理校長蔣夢麟上教育部之呈文。叙述此事。甚爲詳盡。亟爲披露如下。以供閱者之研求。

呈爲呈報事。竊本校自教職員提出總辭職以來。比即聯呈鈞部。派員接替。迄今未蒙允准。本校責任。不得不由夢麟暫時維持。除將校內各教室圖書館等處嚴行鎖閉外。復由夢麟以個人名義。請託庶務部原有職員。担負保護校舍責任。日夜巡守。無或稍懈。月餘以來。尚稱靜謐。忽於本月二十六日上午十時。在本校第一院第二層樓西頭厠所內。由巡役發現火頭。當即大聲呼火。庶務部職員聞聲趨往。督同校役多人。即時撲滅。僅將門板燒焦。比即考查發火原因。門後遺有未經燒盡之發火材料。亂紙枕席等物。更有帶硫磺氣味之鷄蛋殼一個。尤屬可疑。幸發覺尚早。未至成災。當即一面嚴申門禁。一面添派校役巡丁。分段負責。益加戒備。詎至昨日(二十八日)下午四時。第二樓第一教室。忽又發現火光。勢極兇猛。夢麟時正與各校校長在鈞部任司長宅內會議維持教育事件。聞警馳至。督同員役。極力撲救。多時方克熄滅時有步軍統領署警察總監督同本區長警及消防隊來校查勘。並協同撲救。去後復由夢麟臨時召集在校職員籌商辦法。正會議間第四層樓第四十四教室。忽又着火。旋即撲滅。于着火處遺有發火物料數種。均行俱存備查。據以上各種情形推測。顯係有人故意縱火。圖謀焚燬校舍。迭次奸謀未遂。後患何堪設想。情形重大事機迫切。除已據情函報警廳嚴行徹查外。特此呈報。謹呈教育總長。代理北大校長蔣夢麟。

實業淺說

棉業的將來應該怎樣(續)

（卓民）

至此外與價格問題最有關係的是輸入品在場上的競爭近今舶來品輸入我國是很自紀由的並且我們沒有準確的統計所以也無從計算他的數量沒有什麼限制但是因爲然而我放膽說一句自從現時以後輸入品如棉紗之類必定一天一天會多起來況且歐美各國經了大戰以後財力上之耗損非常巨大現在他們將要注全力于經濟方面以彌補他的短缺了而棉紗業實爲經濟上競爭之主要部分我國人煙稠密需要浩大當然爲彼輩所注目的將來經濟競爭的焦點屬之我國必無疑心的我們將用何種方法去抵制抑呢然而空言抵制而不知籌抵制的方法這是沒有益處的所以抵制的第一步就是要改良自已的製造品因爲普通人的心理都是喜歡用優美的東西倘使我們所製的都比不上舶來品那末我們自然處于失敗地位這個問題是很要緊的是完全靠着我國各廠家去解決所以現在各廠家應當竭力去研究改良的方法總使得自已所製的比他們還有好些至少也須與他們相等至于我的意見以爲競爭愈激烈進步的速率愈增加所以對于輸入品我人可以不必担憂不過要我人設法去制勝他就是上面所說的兩端雖然而各個廠家對于裏然不大詳細然國所舉的各項都能留心一下雖不敢說他是必不會處于失敗的地位但是至少總有幾分利益至于此外所應當要預備的要改革的當然還是很多不過要他們隨時注意就是我國在這數年以內各種事業雖然沒有什麼發展但是棉紗業的進步總算很快他的成績也算很好至于他所以得到這樣快這樣好的結果實在很有一種原因(一)歐洲戰事擴張西洋貨的來源斷絕(二)抵制的風潮猛烈我國商人迫於情勢不得不採辦國貨于是棉紗業的製造廠受了這個天然的好機遂完全占了勝利至於資本家乘着這個好機會崛起投資的也大有其人所以三數年來我國新創的紗廠竟多至十餘家總計新舊各廠所添的錠數達到一百多萬枚進步是這樣的快實在是罕見的至若說到他的成績還是可以驚人哩假使我們把二三年來工廠裏的報告拏來一看就會明白了他們算起紅利來不是超出資本若干成便是和資本差不多然而至少也必爲資本幾分之幾照這樣情形看起來棉紗業在現在的時候可以說他是完全處于勝利的地位了是完全沒有危險了但是我們對此還不能作絕對的樂觀因爲歐戰已經停止了他們將要換了干戈的戰爭而謀經濟上競鬥了況且日本素來以賤價的紗布競勝于我國的市場上然而我國現在對于抵制的聲浪已經天天鬆下去所以在這個關頭裏各廠家應當特別要注意的若不是早預備那末將來的情形是很危險的所以我很希望我國各廠家和資本家一方面須放開眼界整頓舊有的工廠務必合于新時勢的要求一方面還要盡力去發展使得我國的棉業內可以供自已的需求外也足以抵制劇烈的競爭那末我國棉業的前途尚有絕大的希望哩（完）

新詩

西湖紀遊（其二）

（郭沫若）

▲雷峰塔下

菜花黃。
湖草平。
楊柳毿毿。
湖中生倒影。
朝日曛。
鳥聲溫。
遠景昏昏。
夢中的幻境。
好風輕。
天宇澄。
雲波層層。
舟在天上行。

▲趙公祠畔

鐘聲。
鴉鳥鳴。
趙公祠畔。
朝氣氤氳。
兒童底歡聲遠聞。

△

醉紅的新葉。
青嫩的草藤。
高聳的林樹。
都含着夢中幽韻。

△

白堤前橫。
湖中柳影青青。
兩張明鏡！

△

草上的雨聲。
打斷了我的寫生。
紅的草葉不知名。
摘去問問舟人。

△

雨打平湖點點。
舟人相接慇懃。
登舟問草名。
說是『朱玉。可餐。』
汲取一杯湖水。
把來當作花瓶。

社會瑣聞

清室近聞（北京）

▲遺失價值五萬元之珍珠一對

清室儲秀宮內藏有鉅大珍珠一對價值約五萬餘元忽于日前遺失內務大

經濟欄

銀價未來之觀察

近來大條變化莫測先令結價堅硬一般進口莫不深滋疑慮推測銀市將來之趨勢說者不一茲據西商消息云目前世界銀市之變化以印度中國兩邦爲最有勢力中國現在既迭有售出而印度方面需要如何不可不研究之查印度自一九一九年四月至一九二〇年十一月止其政府收入之銀貨計三三四〇〇〇〇〇〇盎斯故銀市無論有若何之變動而印度方面苟輸出貿易不能旺盛其需要銀貨之日當然不能復恢原狀則顯然之事也再查印度之貿易狀況輸入貨雖漸減而輸出貿易在此同一時中竟減少百分之十五之巨較之前一年同時僅及其百分之四十云

繭訊中之金融消息

據滬訊云新繭即將上市故本埠絲商近來異常忙碌預備下月半左右到無錫等處收買繭子故一般錢莊跑街邇日來對于絲號異常注意紛紛說定數額預備放欵目前放欵數額雖難調查惟據金融業中入消息謂較之往年爲減一因今年繭訊不佳一因錢莊放欵之愼重云云詳厘行情日見漲高洋用將廣人心看長故耳惟聞本埠存洋甚豐較之往年爲多足供市面上之需要總然有餘故厘價雖已見起恐仍難望過高云

北京中國銀行之成績

▲純利四百二十萬有奇

昨日下午中國銀行股東年會報告去年有四百二十萬零六千元之純利蓋較前年爲尤厚現爲擴充營業起見該行已設立上海與倫敦及上海與紐約之電匯部則其前途更爲遠大而馮耿光當選連任該行總裁云據聞其他中國或中外合資各行去年無不獲利故京津上海新銀行遂如雨後春笋北京之新行均加入中國銀行公會而銀行業之于中國政治商務遂日形重要也

疋頭市面起色

據滬訊 近日上海疋頭市甚形起色客幫銷路漸旺均已着手採辦昨星期二逢英商公平洋行在瑞和叫貨行內拍賣疋頭之期所拍各布計三百三十四件共一萬四千八百另一疋其中羽綢六十五箱二千三百五十疋斜羽綢二箱六十疋元絨四箱九十疋泰西緞十三箱三百九十疋絲羅緞一箱二十疋裏子綢一箱三十疋白洋紗十件五十疋散花羽布四件一百八十疋色花羽綢十五箱五百五十疋元細布一包三十疋細斜紋二十包八百疋細布四十四包二千另四十疋市原布五十二包二千六百三十疋洋標十件五百疋漂布九十二箱四千八百十一疋較之上週以白貨多叫五十件泰西緞多二箱羽綢則少叫二箱客幫計煙台牛莊天津寧波及長江等幫均有往購本街店鋪亦稍買進以應門市之需而價格如羽綢互有三四錢之漲落尺六絨已加一二分泰西緞上下二三分洋紗元細布均降二錢左右市布有增有減約一二錢之譜漂布漲二錢羽布花色羽綢均亦加起一二錢洋標漲二分半至一錢絲羅緞裏子綢均減數厘而全市之大體尚屬穩勢云

滬上之茶蠶業

上海四鄉本非產茶之地而畜蠶尤少所以欲得新茶蠶近訊訪問維艱昨有杭州實業界某君來申有人叩以目前龍井茶況並蠶桑情形某君報告甚詳特錄其大要如左

▲新茶 種茶四年即可收穫春間耘草與下肥尤爲重要杭州龍井綠茶土人稱本由因數年來供不敷求陸續添種甚至四鄉如閘口臨平良山門等處亦種茶不少往年在陰歷三月中間其第一批已可出貨今因雨多故所出不多今每擔(百斤)價八十元尚無以應就地所收亦不過甲家一二十斤乙家三四十斤而已並悉近年來杭茶出產甚少漢口福州等處尚能裝運出口而杭茶但供上海等處販賣而已

▲春蠶 蠶爲絲綢之母江浙皖三省所產絲綢以浙之杭州爲尤著所以畜蠶亦多郊外閒行竟比戶皆是今歲有桑葉大貴之說而預定亦昂統計每擔在一元左右總之春蠶與夏蠶均以天氣晴和爲貴若多雨則桑葉水分過多蠶必多病目前春蠶飼期已去四分之三而天氣寒暖不勻且雨多晴少房屋偪促者已見敗象即專爲飼蠶之所亦不甚發達現桑葉已漲至每擔一元四五角若再陰雨連綿可危萬狀云

米價日高之可慮

近來上海米價忽又騰昂逐步漲高每石竟到十元之譜人心恐慌其原因說者不一或謂常錫等處仍有人居奇囤積以致本埠到貨大見其減或謂邇來天氣陰雨已薦一週未嘗放晴到貨之少實由於此故苟天能放晴米價必能回鬆云此二說俱屬有理米價之昂或

廣州商業狀況

廣州爲南方商業重鎮消息盈々頗爲世人所注意然入春以來因天時亢旱社會多故商務尚難大活動茲將最近調查所得分紀于下(土布)粵省機織土布近極暢銷（未完）

水曜 民國十年五月四日
舊三月廿七日 丁卯 大安 閉 壁宿
各人吉凶

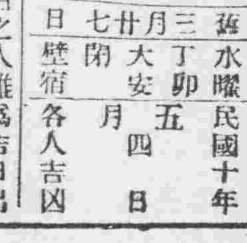

明日之吉凶▲一白之人雖爲吉日出行順愼東坤吉▲二黑之人久屈必伸之日良吉▲三碧之人諸事皆無成就之日遠行批貨移居凶南東吉▲四綠之人熟思愼處于事尚屬無濟南吉▲五黃之人諸事成宜但議婚不妥良西北吉▲六白之人妄動而迷不如內守爲安西北南吉▲七赤之人得朋輩援助之日以和爲要西北南吉▲八白之人不愼口舌即吉事亦將不利艮北吉▲九紫之人勿妄動須以智慧處事東西北吉

田中洋服店 電話 日長二十番 中分二十號

奉天小西關 各樣煤炭 一概俱全 南滿公司 中電一一五六 日話五二六番

ロートヲサシテ

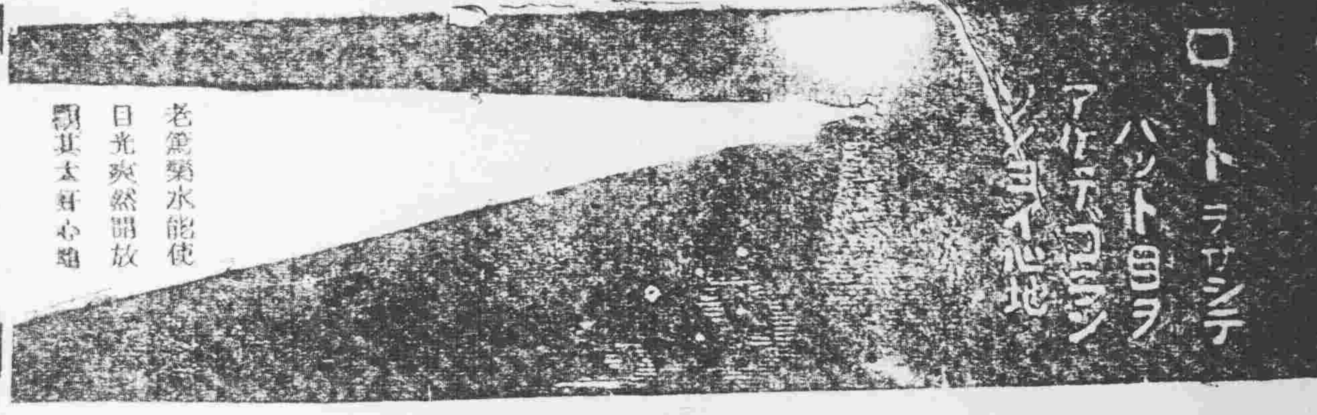

老篤藥水能使
日光爽然開放
覺其太好心地

眼見功驗迅
速並無痛苦

井上博士之

老篤眼藥

老篤眼藥並有消毒之藥
布及新案點眼器添內
定價 德用一元。大瓶五角
中瓶三角。小瓶兩角
本舖東京…山田安民藥房
全國各藥店均有代售

營業課目 一藥種賣藥 一醫療器械 一繃帶材料 商

中華民國奉天府小西關大街路南
廣濟堂藥房

電話 日本二二三番 中華分局一〇八一番
振替 東京四九九五 大連一六八四
電クスリ

支店分設
支店 遼源縣鄭家屯
支店 興京府新賓堡
支店 通化縣紫草路
蒙古白音太來

這個是這個

這個和合藥水是現在中華民國紳士淑女之間很稱讚服用之藥水

新發明之强壯劑 名曰和合藥水現有補腎之功又有健胃之力能治陰萎其效可驚凡衰弱性刺戟性神經衰弱性各種陰萎及射精無力臨事早洩等症服之均奏奇功大瓶二元 小瓶一元
各處藥房均有出售

泰昌製藥有限公司
虔製本舖

完全淋藥

淋濁一症西醫名爲淋毒菌在男子發於尿道在女子於子宮此症原因或由娼妓之傳染或由患此症者之交接或感受風寒或房勞過度故致病之由而不同也初起尿道搔癢小便頻數漸次疼痛白濁淋瀝不止或則洩精甚至出血倘日久必生諸病生爲本藥房近由歐西購到特效新藥名曰殺菌止淋丸專能殺菌解毒消淋去濁無論何種淋症均能神效輕者一星期全愈重者兩星期除根誠爲世界獨一治淋之聖藥也此藥一日量六粒定價小洋五角一星期量四十二粒小洋三元外埠函購加郵費三角〇外埠代售處〇安東縣財神廟街永祥泰〇遼陽天鈺成〇鐵嶺西門裡新華醫〇孫家台站全盛永〇千金寨中與街大順東〇吉林省河南街福記衣莊安奉線橋頭利興森〇鄭家屯中街物彩德

奉天大西關上頭
英美大藥房主人侯鳳岡謹啓

◉男女强壯劑◉克斯百盧

◎自歐戰發生後久不來今漸運到、專治衰弱性陰萎、精神的陽萎不舉、衰弱性射精早漏、夢疑遺精、功効極速、如逢房事眞能顯效

▲藥價九錠入銀一元二十一錠入銀二元

◉經售處 大連市ナ區二十五號地 電話三三一六番

發賣 東京 大日本 山田洋行 製劑 督島

奉天裕源公金行廣告

本行開設中街路南樓房門面專收買各埠荒金葉辦錢鈔匯兌交易營信遐邇馳名久蒙各界所推許因擴充營業起見在中街路北組設分行自磁磚門面精製白金珠寶金銀時樣首飾玲瓏物品特式鑲嵌無不精益求精又在大連監部通開設支店西式樓房復在哈爾濱正陽街新築三層大樓特聘名師自製金銀首飾中西器皿式樣翻新無美不備兼收砂金葉金分售足赤金頁物美價廉額外克己如蒙光顧無任歡迎委造定貨限期不悞工價平和如意精製以酬惠顧諸君之雅意也近有不逞之徒假冒本行戳記魚目混珠希圖破壞本行名譽攸關尤望惠顧諸君須認本行商標金行戳記庶不致誤恐未週知特此登報聲明

總號日電話一千一百七十 六百十九號
中電話七百零四號 八百九十七號
西號中國電話七百零一號 八百九八號
大連監部通二町目四十四番地
哈爾濱中電話五百八十九號
裕源公西號主任謹啓

印刷用具一式製造販賣店

印刷機械代賣
印刷用路喇
印刷用具類全部製作卸販賣

奉天 新市街淀町五番地 米田號

一視仁

◉專治 眼病、花柳病、心復病、痔瘡、外科諸症、癆病、
◉六百零六藥針一針 小洋八元
◉痔瘡藥針一針 小洋兩元
●其他各種藥價便宜均按小洋計算
●每日施貧人五人不取藥費恐未週知特此佈告
▲本院在十間房大街中間路北 有中國人翻譯

松岡醫院 電話八六三番

双美人牌牙粉

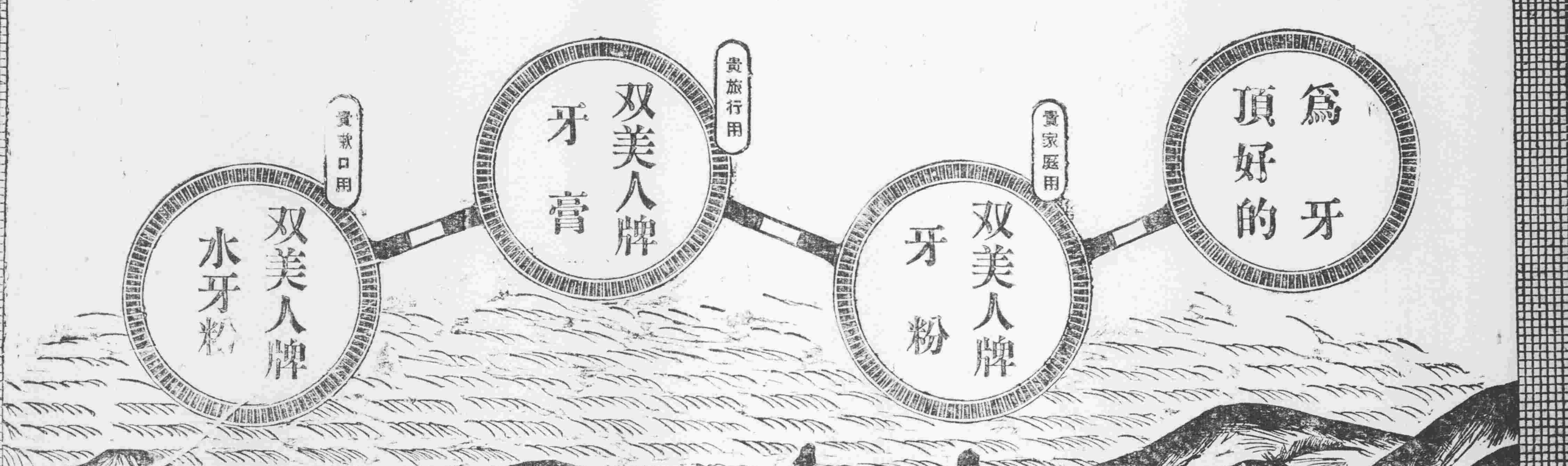

△往北車
△往南車
△營口大石橋間▽
△大連旅順間▽
朝鮮線(日本時刻)
▷往北車